時報

中華民國十七年

一月七日 星期六

舊曆丁卯年十二月十五日

今天二張售大洋三分

第八千四百廿二號

定報價目 本埠及日本一個月一元 三個月二元九角 六個月五元七角 九個月八元四角 全年十一元 南洋歐美各國一個月二元 三個月五元八角 六個月十一元四角 九個月十六元八角 全年念二元 報費先惠郵票九五折算

第十三版 新式版本

大英百科全書

特價展期一個月 本年一月底截止

最完備之參考書

最新增訂第十三版大英百科全書之稿件係由今世著名學者專家科學家及各項事業的領袖二千五百人所撰述。有許多新事物的最初記錄在本書中尚屬初次刊見,全書材料計四萬五千條五千餘萬言凡世間一切智識人類一切活動無不包羅在內。

便宜百分之四十

本書創製「新式版本」(The New Form)在印刷界中特闢一條最經濟又最實用的途徑。此種版本與本書原有之 The Cambridge Issue 同用一副底版,可省另行製版之費又採用複册裝訂法可省裝釘費之半數故其售價較廉百分之四十。現售特價格外便宜。

特價九五折

全書十六厚册 定價二百七十元 一月底運到

訂購時先繳一百元 取書時續繳一百五十六元五角 外埠另加運費

另印樣頁 承索即寄

商務印書館獨家經售

上海私立清心兩級中學校暨附屬小學招考插班生

(報名)報名時繳報名費洋一元不取概不發還投考中學,學生須帶四寸照片一張(年級)前後期小學各級初中各班及高中一年文科 商科(考科)國文 英文 算術 社會 體格 檢驗 口試(考期)第一次招考定於陽歷十七年一月四日星期六第二次招考定於陽歷二月八號星期三均於上午九時起(轉學)凡同等程度各校學生擬轉學本校者如有轉學證書及學業成績單來校口驗後得予免考(校址)南市外陸家浜 校長張石麟啟

猛虎!

(大錯)

人家都以爲是極兇猛的一種動物、誰知他的心却極其仁慈、且有活人的仁術、「從前楚國有個宰相、名叫鬬子文的、他初生時、他的母親把他拋棄在荒野、幸虧得一隻老虎來喂乳他、養活了他數天、纔得遇人救去撫養、後來做到一國的執政!」這段歷史故事、豈不是猛虎有仁心仁術的證據嗎?

現在虎標永安堂所出各種虎標藥品、如萬金油 八卦丹 清快水 頭痛粉等、統治內外各症、無有藥到病除、發行以來、活人無算、其救人功德、比較那隻猛虎的仁心仁術、更要勝過萬萬倍呢、患病同胞、盍來一試之、

上海北四川路八十九號 虎標永安堂發行

2061

第十六卷 小說世界 每册六分 全年五十册 連郵費三元

第二十期 藥房的女主人……唐小圃著 仇復……張濟女士 情侶……江紅蕉 青年創作集(十六)……編者輯 小說枝談(續完)……蔣瑞藻 換巢鸞鳳記(續)……天游

第廿一期 闌花燈……呂伯攸 最後的一朶秋海棠……胡寄塵 青年創作集(十七)……編者輯 失敗的買賣(民間傳說)……吳家盛 市招上的考古學……秋山 中國小說研究(四)……胡懷琛

商務印書館啟

上海銀行公會會員

中華滙業銀行廣告

本銀行在財政農商部註册額定資本金一千萬元公積金及前期滾存金元三百二十萬八千餘元專營國內外滙兌以及各種存放款項抵押貼現跟單押滙買賣生金銀等一切業務總行設在北京京滬兩分行設立已久現又在天津設立分行茲將通匯地點開列於下(國內)北京天津南京青島漢口南京蘇州無錫杭州溫州九江福州廈門廣州汕頭奉天長春大連等處(國外)倫敦紐約香港新加坡孟買東京京都大阪神戶橫濱長崎名古屋門司下關函館小樽朝鮮京城廣島台北等處各界賜顧請臨福州路五號接洽可也 公用電話中央五六一五又一九四六 滙兌處中央五六五一又二六四七 出納科中央一九四一 經理室中央八四四四號

上海特別市政府布告

爲布告事查本市區域內租界房租收付自民國十七年一月一日起應一律改用國歷計算前經第十九次市政會議議決當即通告週知並分別函令行政司法各機關查照在案現在瞬屆施行日期所有十六年底陰曆十二月份房客應付租金即遵照前定新法祇須自十二月初九日起即結至十二月初八日爲止自十二月初九日起即入十七年一月份算合亟重伸前令以肅時憲仰全市人民一體遵照毋違切切此布

中華民國十六年十二月二十日

一、實行總理建國方略建設大上海

一、上海市政府是全市市民的政府

一、建設廉潔的市政府

一、市政進行市政府與市民有共同責任

一、市民幫助市政府就是幫助自己

一、努力建設大上海爲全國模範市

一、開明的市民爲改良市政上一要素

一、市政府是替市民求幸福謀利益的

一、市民與市政府要有合作的精神

一、市民應有市政常識

時報廣告刊例 「封面及新聞前三行」起碼每日每行一元四角「圖畫時報」每方英寸每次一元五角地位須於三天前預定「新光小廣告」念二字起碼每日每字二分「新聞欄內」每日每行四角五分「後幅另行」三行起碼每日每行八角「後幅普通地位」五十字起碼每日每字一分二釐「彩色廣告」加一色手續費十元二色四十元三色九十元四色一百六十元地位格色須預向本館廣告部接洽

本館開設上海山東路望平街A字六號 電報掛號二五一四 營業部電話中央一二〇一號 編輯部電話中央一二〇四 ▲中華郵政特准掛號立券按照總包特別優待寄送之報紙

國內記載

中央委員將足法數

邵力子來滬迎何 吳稚暉留書別蔣

◎已到京之中央執行委員蔣介石・褚民誼・譚延闓・何應欽・周啟剛・丁維汾・繆斌・李烈鈞、監察委員張靜江・蔡元培・邵力子・吳敬恆、陳果夫・李宗仁共十四人、宋子文・于右任・朱培德・朱霽青・經亨頤・吳鐵城・丁超五・黃實等執委八人今晨來電、下午四時可到、八委員到後、已有執委十六人、足法定數即可正式開會、(南京六日下午三時電)

◎宋子文宋美齡魚(六日)日下午五時抵京、即赴香鋪營晤蔣介石、(南京六日下午十一時電)

◎邵力子啣蔣介石命、魚(六日)晚八時赴滬、迎何香凝來京出席、褚民誼夫人同行、(南京六日下午十一時電)

◎吳稚暉謂此來係訪友、事畢言旋、其留致蔣介石書云、先生之出、中外欣慰、前途光明、將無可量、仲尼言治、期月方可、三年乃成、倘遇盤錯、儘可從容磋商、勿過勞神、弟訪友既畢、徑即言旋、硜硜於報上之誓言者、將保存小諒、以冀或者尙恃筆墨可供萬一之貢獻也、非敢頑梗、以負期待、留叩勛安、(南京七日上午一時電)

◎吳稚暉今日夜車赴滬、(南京六日下午十一時電)

中央委員開談話會

恢復中央黨部常委會

◎到京中央委員今日談話會、以特委會結束、中樞無主、議決恢復中央黨部執委會常委會、在大會未開前、主持一切、定陽(七日)日上午十時在丁家橋中央黨部開常委臨時會議、委員爲胡漢民・譚延闓・蔣介石・丁維汾・孫科五人、係將一二三三次全體會議所推委員中除去共產黨員與粵委未回來京出席者、(南京六日下午十一時電)

國府會議

粵方委員查辦案交監委會 議決免楊森職嚴拿吳佩孚

◎國府魚(六日)日三十次會議、譚延闓主席議決(一)軍委會據夏斗寅請任木懷冰爲新編第十軍參謀長、照准、(二)軍委會呈請改編西征部隊爲十八軍及獨立第八師、任陶鈞爲十八軍軍長、張義純爲副軍長、林逸聖爲第一師長、李石樵爲第三師長、王道中爲副師長、又任程汝懷爲第十九軍副軍長、劉李思熾爲第一師長、李宜煊爲第二師長、劉春榮爲獨立第八師長、均照准、並申明前令「此後不得擴充」、(三)軍委會呈送首都衛戍暫行條例、通過、(四)湘鄂政務委員會呈送武漢財政整理會組織條例、准備案、(五)張難先辭鄂省政委兼財政廳長、議決慰留、(六)贛省政府主席朱培德請增設農工廳、以彭程萬兼廳長、照准、(七)法部請暫適用民刑事訴訟律、議決速提適用法規、(八)李濟深孫科電請救濟粵災、於郵電鐵路附加賑捐二成、議決由財交兩部議復、(九)中央監察委員會函請將粵方委員查辦案交該會檢舉、照辦、(十)鄧澤如古應芬呈復調查粵案、彙交中央監察委員會、(十一)何應欽電、第一軍第一師長蔣鼎文、屢著戰功、請從優嘉獎、照准、(十二)軍委會呈、楊森袒庇吳佩孚、請明令免職、所部軍隊、交劉湘劉文輝節制、並令劉湘田頌堯嚴拿吳佩孚、照辦、(南京六日下午十一時電)

◎王伯羣張壽鏞今晨返甯、(南京六日上午一時電)

◎夏斗寅昨夜往滬、朱培德定明日來甯、(南京六日下午十一時電)

◎孫科有不就建設部長說、(南京六日下午十一時電)

◎宋子文有虞(七日)日就財長職說、(南京六日下午十一時電)

◎譚延闓魚(六日)日五十初度、在本宅稱觴、各要人多往祝嘏、午席十六桌、(南京六日下午十一時電)

魯軍北退

◎國軍飛機兩架、微(五日)晨北駛臨城嶧縣偵察、並擲傳單、魯軍拆毀韓莊台兒莊兩運河橋樑北退、(徐州六日下午十時電)

◎蔣介石復職訊到徐、各界籌備慶祝、(徐州六日下午十時電)

粵四軍各部隊均敗退

徐伍所部已入惠城

◎第四軍於第八路軍入石龍後、許志銳二十六師由河源退老隆、李漢魂二十五師由平山三多祝退海豐、繆培南十二師由橫瀝退紫金、黃鎮球薛岳兩部退淡水龍岡、留李克成練演雄守惠州、支(四日)晨徐景唐伍廷颺各部進逼、李練略戰即退、下午四時、徐伍入惠州、(香港六日下午九時電)

◎徐景唐歌(五日)日電、江(三日)日下午四時克博羅、支(四日)日下午四時克惠州、獲大砲四尊、機關槍十餘架、步槍子彈軍實十餘船、俘虜營長一名、士兵無數、殘敵向派尾橫瀝退卻、(香港六日下午九時電)

◎黃紹雄暫緩出發、一說已決灰(十日)日首途、(香港六日下午九時電)

◎總部消息、微(五日)日接汕電、錢大鈞部在老隆大敗第四軍、俘千餘、獲退管砲廿四尊、第四軍向虔南逃竄、張發奎偕行、又徐景唐無線電、魚(六日)日可抵老隆、(香港六日下午九時電)

◉粵省軍事中之輿政聞

議決善後金融賑災辦法

◎徵(五日)日政治分會會議、李濟深·黃紹雄·陳策·林雲陔·出席、議決(一)取銷軍委會、事由第八路總指揮部辦理、(二)令農工廳公安局解散査封附逆嫌疑工會、(三)派馬超俊代農工廳長、李祿超實業廳長、林雲陔市政廳長、劉栽甫民政廳長、黃隆生鄧召蔭復任中央銀行正副行長、(四)對善後金融賑災辦法、(甲)附加關稅十分之一、辦理善後、(乙)發還被災區域舖戶借欵、(丙)被災區域舖戶、免房捐警捐一年、(丁)電中央撥鉅欵辦賑、(戊)在籌餉禁烟印花烟酒電燈鐵路收入附加一成、交中央銀行存儲備賑、(香港六日下午九時電)

◎林雲陔辭財廳長、荐范其務暫代、(香港六日下午九時電)

◎李濟深令、省政府値日委員未到前、暫由主席署名畫行、(香港六日下午九時電)

◎李濟深擬委邵元冲任政治分會秘書長、(香港六日下午九時電)

◎鄧彥華辭十六師長、李濟深擬正式任鄧爲第五軍長、(香港六日下午九時電)

◎李濟深電委楊鼎中爲新編第五師長、駐防欽廉、(香港六日下午九時電)

◎十一軍駐省主任甘劍侯離省、辦事處停止辦公、(香港六日下午九時電)

◎陳策派江鞏艦出巡、(香港六日下午九時電)

◎汪宗洙及中行科長趙山樸、徵(五日)日在港被扣、因攜去銀庫鎖匙問題、(香港六日下午九時電)

◉閩事述要

◎福建各縣黨部聯席會籌備會、魚(六日)日招待各報、表白目的、係整理閩黨務、非選第三次代表、林森階來厦、係攷察閩南黨務、與此會無關、閩省縣黨部計二十五、已到十五、定陽(七日)在禾山開第一次正式會、聞有提案五條、(厦門六日下午十時電)

◎二十六師七十二團第二營、由馬巷開泉、徵(五日)日過安海、師長顏德基來厦、(厦門六日下午十時電)

◉滬甯路駐軍撤回原防

◎前由崑山調駐蘇州·外跨塘·唯亭·之第十三軍三十七師第二團步隊、今午均撤回原防、(蘇州六日下午五時電)

◎十三軍前派赴周涇巷望亭之防軍、今晨已開回無錫、(無錫六日下午一時電)

◉日電所傳之湘鄂形勢

◎長沙四日來電云、湘鄂間 雲緊急、在長沙之軍隊、正陸續開往戰線、兩軍難免開戰、湘軍平江岳州方面之防備、似已佈置完竣、巡視湘西之何健、現正由常德折回長沙、似於將數日內即開火、(東方社六日上海消息)

◎蔣世傑全師經六軍點驗後解散、(漢口五日國聞社電)

◎截止歌(五日)午止、俄僑男女老小、在交署註册者、二百三十七名、衛戍部現僅押黨格拉資葉與兩名、餘五名釋放、(漢口五日國聞社電)

◉京津雜訊

◎褚玉璞令當地籌措舊曆年關軍政費、津銀團承認墊借一百五十萬、商會五十萬、(北京六日下午五時電)

◎直省署批准獲鹿縣署移石莊辦公、(北京六日下午五時電)

◎藥臻今日到京謁張作霖、報告京漢線軍情、(北京六日下午七時電)

◎奉張以直魯軍久戰、亟待補充休養、津浦最前線或將由孫軍担任、(北京六日下午九時電)

◎吳兆義等代表閻傳作義萬福麟、謝絕和平代表責任、請雙方直接交涉、聞傳有二次通電、辭雖和平、要求甚多、(北京六日下午九時電)

◎孫傳芳有魚(六日)晚到津說、(北京六日下午九時電)

◎孫傳芳今日接見報界、談話中講解四書爲救國之道、孫出京期未定、(天津六日下午四時電)(北京六日下午九時電)

◎王琦來津、與褚玉璞接洽軍事、魚(六日)晚可返京、(天津六日下午四時電)

◎褚玉璞連日檢閱軍隊、並召文武僚屬迭加訓誡、(天津六日下午四時電)

◎徐源泉由濟來津、謁褚玉璞商軍事、(天津六日下午四時電)

◎姚震昨日赴京銷假、(天津六日下午四時電)

◎上年十二月中旬英美煙公司有値四十萬元之貨物、在運河爲張宗昌之委員扣留、此案今已了結、(北京六日路透社電)

◉北京公債市况

◎今(六日)日公債市、前場九六開盤二二八、收盤二三九、後場九六開盤二三七、收盤二四一、七長六三、成交三百五十萬、(北京六日下午七時電)

◉李烈鈞報告黨政軍事

粵方委員出席問題視監委態度

國民政府常務委員李烈鈞、於五日午後三時、接見京內各報記者、發表關於時局上之狀况、李氏云、近兩日因政務殷繁、且閩々處々電甚多、覺得甚爲困頓、今日爲與諸位接談之期、雖欲向諸位告假矣、國府增加三位常務委員(蔣中正孫科林森)本擬其可以襄助辦事、無如蔣介石有軍事上之關係、孫哲生恐未必來、林先生爲革命老同志、已有電去敦促、大約當可以來、新任財政部長宋子文、定明(六日)日來京就職、前任交代、已由次長鄭洪年 理、鄭之去職與否、政府尙在慰留之中、至四次會議、依照決定人數、十九人即可足額、現在在京已有十餘人、再來數人、即可開議、決無開不成功之理、粵方委員能否參加、中央監察委員已定兩請國府、將查辦案交監察委員辦理、不知他們是否從寬、抑須從嚴、如其從寬、或交第三次全國代表大會處理、則粵方委員資格仍然存在、爾時恐有幾人來京、參加四次全會會議、政府今日已去電催汪胡展堂來京、展堂出處光明、一二日內當可以來、關於軍事方面、消息甚好、馮閻兩總司令常有電來、表示尊重中央、介石來京後、亦有電致馮閻及程潛白崇禧兩總指揮、希望於軍事上收互助之效、蔣氏對於總司令復職問題、尙在謙讓之中、惟徇國人之請、暫在軍事委員會內西花廳辦公、若以其爲總司令部、則恐不敷、定將另行覓屋、好在現在軍事上之進行、已收駕輕就熟之效、不似初創時之繁難、將來組織、亦可從簡、關於軍事政治之運用、有國民政府之維繫、各方面均極贊同、將來將馮閻楊四總司令、同時北伐、大功告成、當在指顧間矣、談至此已五時、因另有他客求見、李委員遂退席、各記者亦相繼而出、

◉蔣介石準備復職

▲宣言擬就將發表

國聞社南京通信云、蔣介石已於四日偕其隨員前總司令部參謀長朱紹良、總參議何成濬、秘書黎琬、高伯、陳立夫、姜起嶽、副官孟浩然、衛士大隊長王世和等專車來京、此來目的、固爲籌備中央全體會議、但復任總司令亦爲一大問題、五日記者兩度訪蔣於其私邸、均未得見、蓋蔣本日親出外拜訪中央委員譚延闓、李烈鈞等、午後復與朱紹良何成濬商酌組織總司令部之進行辦法、所有訪客如暫編第六軍長石德純、閻錫山代表劉樸忱、亦均未見、晚六時許、記者至中央委員招待所晤某委員、談及蔣之復任總司令問題、茲錄談話所得如次、蔣對就職總司令職、本日仍表示謙讓、彼謂對黨國效力、任何工作均可、但各方屬望甚殷、且因時勢之需要、一再敦促、請早日銷假視事、現據所聞、已擇定軍事委員會西花園之一部、爲總司令部、目前因規模不大、組織乃亦簡單、蔣對就職刻已擬就宣言、原文即日發表、其大意略謂『前爲謀完成黨之統一、不顧個人之犧牲、解職下野、乃數月以來、中樞解紐、政象日非、各同志多以相責、用特再以日前全體會議、召集之時、中正不能以個人成敗利害、遺誤革命進行、今故遵照中央意旨、於四日歸抵首都、繼續執行中央所賦予之總司令職權、除由中央會議外、誓當集中軍力、完成北伐、俟北伐完成後、再向中央辭職請罪、以贖前次未得許可、即行去職之咎云』、又草擬告全體將士書、長萬餘言、歷述去職復職之經過、並勉勵將士服從黨的指揮、一致完成革命、又對特別委員會發表宣言、略云『特別委員會之産生、係應事實上之需要、雖於法未合、而其意則至可諒解、今雖正式結束、但各同志皆係追從總理、效忠黨國、積有餘年、今後仍望同立於同一戰線上、共同努力、以完成國民革命』云云、

◉甯波共黨圖擾詳情

甬埠宣佈特別戒嚴
業經軍隊下鄉擊散

甬訊、陽歷元旦日晚、本埠市縣黨部據鄞江橋等處居民密報、謂有共黨、聯合股匪、圖謀起事、黨部即連夜電省請兵、迄尙未得回電、而情勢轉急、據鄞江橋鄉人昨(三日)日來甬之報告、謂該處有共黨四百餘人、快槍多枝、聯合土匪流氓約五百餘人、共有千餘之衆、已抵該處、焚燬房屋十間、昨夜聚集徐姓宅內開會、有即夜十一時開抵甬埠之說、共總司令爲小文水、沙文威、一時甬埠之逃避來城者甚衆、而大嵩咸祥處、亦有四五百人、圖謀擾亂、而盜受其利用、在大嵩咸祥相近之地、拋大船二艘、以資接應、一時警報紛來、甬埠情勢陡形緊張、因第九軍補充團奉命調甯、已於廿前開滬、甬地駐軍僅第一軍第一師補充團暨明統之第二營一營、共五百餘人、不敷分配、共黨乘此時機、欲圖一試、甬中黨軍政商各界三日在市黨部開非正式之緊急聯席會議、昨日(三日)先派第二營之一部(約二百八十人)赴鄞江橋勦共、一面則由市長羅惠僑、市黨部常務胡時俊、總商會會長袁端甫、同赴鎭海水警局、請兵鎭懾、總商會日顧籌欵、作犒賞兵士之費、一面又由市長縣長出衛電省請兵、以固防務、及晚、宣布臨時特別戒嚴令、晚間八九時許、謠傳更盛、謂奉化亦有共黨同時響應、以至人心惶惑、夜十二時後、江北外灘禁止行人來往、今晨(四日)三時許、外海水警局長王文翰、調陣防隊五百人、水警百餘名、星夜由鎭海乘超武兵艦開駛到甬、維持治安、而羅市長胡常務等亦偕王同船而返、人心因以稍安、

續訊、自大嵩咸祥鄞江橋羅浦等處有共黨圖擾之消息傳出後、甬地駐軍、(第一軍第一師補充團第二營)即分遣兩連下鄉、至鄞江橋後、即行兜剿、共黨雖有千餘人、然槍械不足、且爲烏合之衆、故見擊斃七八人後、即紛紛逃避、推近大嵩之匪徒、多係海盜、尙意頑抗、嗣因不敵、即下預備之大帆船逃去、各地已告肅清、軍隊今晚(五日)當可返甬、至鎭海開來之超武兵艦、與防隊四百名、水警百名、決拋錨四日後仍鎭、現仍停泊於新江橋及老江橋間之三江口、又聞此次共黨、計有快槍二百餘桿、雜色者不計、其器械多於平日由大嵩咸祥等處小海口私運上岸、非內地所供給云、

◉衡陽共黨暴動不成

▲捕獲共黨槍決十一名

衡陽通訊、湘省共產黨、屢在長沙暴動、爲軍警破獲、志不得逞、乃又派蕭覺先·羅子不·王球·戴金吾等來衡、會同共黨之所謂衡陽縣委指揮陳某、企圖在衡大暴動、因陳某住江東岸第三師範附近、故蕭戴等亦在江東岸秘密製造炸彈、並屢在來河口·何家套·北門外羅漢寺後、神農殿後、七里井一帶船上、開秘密會議、決定於夏歷十二月內、在城鄉同時暴動、城中係從碼頭工會及人力車工會入手、四鄉則從該黨各支部入手、以該黨在衡陽城鄉、共設有支部數十處、(北鄉十八支部、南鄉四塘一支部、西鄉台源市永清鄉兩支部、其餘皆在城市)均可聽其指揮也、有陳棟生者、爲衡陽永康鄉挨戶團分局第一隊隊長、日前因事來城、途遇共黨苦要蕭覺先等所派之夏明震戴發等數人、遊動北鄉攜槍返鄉、陳欲探得其秘密、因陽諾之、並盤詢與之接洽、故亦親切、遂得將上述情形、一一探出、旋該黨以武力尙不充實、擬得北鄉之勾嘍鎭團局槍枝甚多、遂擬先行劫得該局槍彈、以資補充、爰定於十八日晚間、將原存瀟湘門外上河街王同興小木店內之槍械、用木架、步槍五支、子彈若干、由該店後門運出、裝上小船、以爲奪取團槍之武器、此事、經由夏戴等告知陳棟生、約合同往、陳即以此密告於該挨戶團分局、該分局即派隊附一名、及軍械員劉鶴林、率武裝兵二十四名、徒手兵八名、分赴柴埠門、瀟湘門、北門三城外、嚴密偵緝、是晚、風平浪靜、星光滿天、該隊附等既至河干、伏伺至二更以後、果明震等乘划而來、至王同興小木店後門、徵叩數聲、門立開、在內運出機槍二挺、子彈二十箱、於是該隊附等奉衆突出、將夏明震戴發等一併掩捕、當時又捕獲戴金吾·祝維元·祝生義·祝勳·陸聯甲等多名、次日即繳電呈省政府、請示辦法、昨晚已得省政府覆電、令將戴金吾等十一名、一併正法、頃已將該犯等十一名提出、在小西門外壕房、執行槍決、據陳隊長云、該黨決定在衡陽暴動之時、即分各縣一致響應、故刻下尙嚴緝各處共黨分子云、(十二月二十二日)

◉楊勝治致柏文蔚等電

▲聲述所部渡江被阻經過

中央社云、國民革命軍第十軍奉令參加北伐、由甯塗境開拔渡江、集中浦口浦鎭一帶、所有詳情、曾經誌各報、茲覓得楊軍長勝治致柏宣慰使烈武張軍長 瑤等一電、對於該軍此次由江甯鎭開拔、至渡江各情、言之甚詳、特誌於下、(前略)勝治前領師干、軍 廌 、諸承誘掖、遂效微勞、揚旌南渡、勿任依馳、近奉軍委會新令殖來、調歸第一路何總指揮、參加北伐、又得與諸公提挈干旌、同歌袍澤、而各軍元戎、敬公則與有桑梓之關、烈公復曾托榆樹之蔭、驥尾得附、鷹揚可期、勿任懽忭、愈用激越、惟敵軍自到汁甯、謠諑蜂起、 作鶴 之嚇、或興鴟鴞之歌、因謠成疑、由疑生懼、十卒惶惑、撫循爲難、於是孫晫免胄、終奔江左之軍、朱亥攜錘、欲收大梁之衆、風鶴之驚益甚、市虎之謠乃成、勝治馭軍無方、精誠未格、二十八三十師遂爲一二流言所中、牽擅西行、勝治以介冑在身、枕戈難息、不能不跟蹤追及、收歸建制、師次當塗、即將此師衆剴 訓諭、掬示腹心、遂同挈握、時二十八師已到宜甯、用是將師追上、而三十師軍陋師青池、劍拔弩張、如臨大敵、屯兵護衛、莫候 決、而地閧魚齒、不發晉陽之筋、城孤獸角、遂拔 石之卒、蓋二十八師之一部、在宜城自棄於黨國、自絕於民衆、越軌而行矣、適奉新令、率部集中當塗蕪湖、迅即渡江、此時當塗之戍卒未撤、黃池之叛師猶在、此二十八師之大部、奉令深明大義者、若任其放豚自去、勢必與害馬同奔、決與駐當之三十七軍部隊交涉、請讓我集中、未得要領、請予通過、亦無端倪、爰巧(十八)日由護駕墩繞赴采石渡江、而宣城之部、由裴副師長正鑫率回、曾與烏溪黃池所駐三十七軍岳參官師談經國師商允通過、乃效衛鞅之設筵、爲楚人之夜甲、誘執我偏裨、繳扣我行儲、而我於采石渡江之部、該軍復派大部衛枚窮追、及於江邊、遂將我未渡之大部全行隔斷、不得已繞由溧水丹陽到鎭江、再爲渡江收集、治則僅率已渡之部、現次浦口、竊念敝軍奉命而行、何非圖反革命、奈何橫被摧殘、以驅馳數年轉戰萬里之衆、曾克大敵、勢畏孤軍、暨惴交綏、實怯私鬥、乃我忍茶苦而不言、彼逞箕煎而莫已、曾不知意企何圖、自待何等也、謂之爲摧殘敝軍其事小、謂之爲牽掣北伐其事大、謂之爲同根煎急其禍微、謂之爲蔑視威信其禍烈也、曾將渡江及無端被襲各情、呈報軍委會暨何總指揮、請依法辦理、倘承諸公主張公道、護全友軍、務使扣奪人槍、得以珠返、被隔軍隊、早獲璧完、勿任拜嘉感激之至、至宣城繳衆、貽害諸公桑梓、雖爲卅七軍所扼、而勝治亦深引咎、特佈歉忱、并希鑒察、楊勝治叩、

◉駐蘇十七軍教導隊繳械續誌

▲隊長吳海峯解甯
▲兵士仍駐西園中

駐蘇第一軍教導團長李仙洲·四日奉何總指揮密屯、將駐西園之十七軍教導隊繳械、並將隊長吳松濤(即海峰)逮捕、已誌昨報、茲悉李團長當時奉電後、即多方偵探、知吳松濤即吳海峰、乃于當夜一時許、派由第三營營長袁楔、率兵一排、先至朱家莊吳之私寓、假詞邀請打牌、將吳賺出、拘返團部、一面李團長親率副官長張傳文、暨二營營長周惠元、帶領二三兩營官兵、及迫擊砲隊前往該隊駐紮所在之西園、四面包圍、先將門哨衛兵捉住、然後一擁而進、全體大呼(交傢伙…交傢伙)時該團官兵共二百八十餘人已睡、聞聲驚醒、咸躍然而起、措手不及、一一就擒、計拘獲官佐十四名(內爲張毅爲部)繳獲步槍二百四十支、駁壳槍一支、劍一柄、子彈二百八十發、一卒無傷、一彈未用、所有犯官吳松濤一名、業經李團長派由三營營副、於昨(五日)日下午十二時、帶同官兵兩排、押乘人力車至車站乘火車解送南京、官佐十四名、則留團候奪、吳年約四十餘歲、頭戴銅盔帽、身穿綢皮大衣、軀長肌瘦、面有毒色、經過路上、甚爲引人注目、現該隊被繳械之士兵仍駐閶門外西園、將來是否改編、本團長已請示辦理、

◉馮軍治下之鄭州新年狀况

▲高呼霹靂帕拉嬖

鄭州總部宣傳處電云、元旦日總部全體官佐齊集總部大操場、行升旗鳴砲典禮、每人三呼霹靂帕拉嬖·霹靂帕拉嬖·霹靂帕拉嬖·十六字以代砲、嗣由總司令講五原誓師來本軍齊門經過、繼會餐、食品爲小米粥饅首、又每人發雞卵二枚、滷雞一片、餐畢、由宣傳處新劇團在普樂園演劇、晚間在總部大禮堂演蔣介石北伐記電影、二日晨 總部官佐及駐鄭部隊在飛機場早操、首由總司令演講、(一)本軍對共黨向取感化主義、故捕獲後僅監禁、並未殺一人、乃該黨近竟與奉勾結、陰謀搗亂本軍後防、以後各地捕獲共黨證據確鑿者、就地槍決絕不寬宥(二)本軍官佐如有知共黨不報者、與共黨同罪(三)本軍官佐有不讀三民主義建國方略等書者、一律革職、會操時總司令並一一檢查各人衣服、將掛綢皮大氅領着絨球棉鞋者申斥一番、當面勸令拆去、鄭州各界二三兩日在第十四師大操場舉行軍民聯歡大會、到約十萬人、並派汽車數輛、奏樂放爆砲、滿街駛行、總部飛機翱翔天空、散放傳單、馮總司令冬(二日)日與凌勉之孫憲章商量極進行本軍黨務、謂黨務經費、無論多少、照數撥給、倘黨務無起色、縱軍事一時勝利、在政治上仍失敗的、又謂本黨仇敵不在軍閥、在共黨、欲打倒共黨非嚴厲黨的紀律、厲行黨的紀律不可、此後凡黨部開除之人、各軍亦須同時撤職、中央候補委員蒙古白雲梯、冬(二日)日由庫抵鄭、謁總司令、謂外蒙各機關全被俄人把持、外蒙駝毛實由華商、價售每斤一元二角五、俄人強以六角五低價收去、已激動全蒙公憤、前已召集全蒙大會、提出八十餘條、質問俄援助小民族作何解釋、馮總司令命薛篤弼孟憲章嚴推往改良鄭汴洛澡堂裝飾品、以平民式女畫代美女畫、以革命性屏對代舊文學屏對、即由總部宣傳處與政府同發、鄭州總部宣傳處叩江、

◉廣州焚刦損失詳報

(續十二月廿六廿九日本報)

四牌樓街漢興店被刦損失貨物衣飾約共二千二百六十餘元、恒順店共約一千六百四十餘元、廣福昌約百餘元、西源店約廿三千一百餘元、大昌店約共五千餘元、合昌店約共一千二百餘元、祥隆號約四千五百五十餘元、源豐店約五十元、森源號約二千一百餘元、廣鴻昌約八百三十餘元、鄭其記約一千三百九十四元、又其記洋服店約一千二百餘元、南昌棧約四百餘元、永漢南路永昌盛約四千元、永昌興約一千八百元、店被焚、正和約五百元、另人客付染衣物共失七十二號數目候査報、啟新約二千五百元、美南約八千五百元、永安約一千七百卅餘元、杏春林約共一萬元、六和約五百餘元、豫昌約一千六百元、永興昌約三千元、漿欄街萬昌隆約二千二百十餘元、十三行大德約一萬七千餘元、高第街艷興損失約共五百元、楊與昌約四百元、餘香館約二千三百餘元、三和一萬二千五百餘元、店被焚、合昌號約四百九十元北京鞋廠約共二萬餘元、全店被焚、西橫街彭李氏損失約共二萬一千餘元、全家被焚、太平沙鄭堯共六千九百八十元、黃沙同聚約三百餘元、西砲台譚隆盛記約四百三十七元、榮陽街廣馨約四百九十七元九角、十三行茂泰安約一千一百元、惠福路楊區二宅共一千五百餘元、謝福記約一百元、錦盛約二百九十餘元·靖遠街裕生隆約三千四百五十元、西堤大新公司文行、約銀毫一萬一千六百元、西紙三千八百十七元、光孝街廣興約一千六十餘元、順和隆一百四十五元、大北直街馬宅約二百五十元、義利共二百十一元、惠愛西德和約卅四百餘元、和興約五百五十元、永記約二千四百元、海味新街凌林二宅約共八百元、仙忠街曾發約三千三百卅元、泰康路謝乃千數百元、福隆店及棧房合共損失七千四百七十八元、兩店被焚、鄰李濟約三千二百餘元、店被焚、李仁德堂約一千一百餘元、被焚、高社九巷慶駱宅、約四十四元六毫、周輝崇約一百九十九元、東橫街鄭忠慈約二千九百七十七元、馮林記共一千六百八十五元、店被焚、萬社華光街黃幹朝損失數目候査報、上陳塘祺昌榮記、損失約二百八十一元二角、天興損失共二千四百廿四元六毫五仙、耀華北黃伯發約二千一百八十五元、寶華市何溢泉約一千一百卅元、惠愛東乾昌泰約六百五十元、水母灣、和合公司約一千零八十九元、大新街章記約一千八百元大石街大和昌約一百五十元、西土地巷台盛懋記約一百五十九元五毫、成安豐約一百廿元零四毫半、玉器墟顧豐約共七千四百元、第八甫四記、約一百十元、天馬巷潘宅共約五萬零九百餘元、全家被焚、第八甫共和報約五十元、南勝里黃慎餘約七千元、全間被焚、高第街順利約共一萬一千六百五十元、登雲閣約二千七百三十元、長興號、約共九千六百五十餘元、店被焚、祥記約共一萬六千八百一十八元、五坑瓦棧約八千二百元、永盛約四千三百三十元、惠愛街黃永隆約五十七元、榮安祥約一百一十九元、長壽里袁軒記約七百餘元、袁利記約八百餘元、高壽里袁啓堂約二千五百餘元、下九甫英和號約五千餘元、店被焚、永漢南、永益約一千五百餘元、店被焚、昌然號、約四千九百元、店被焚、怡和堂約四千二百元、亨津利約四萬餘元、另客付鐘錶數目未計、全店被焚、天才約七千九百四十元、光東書局共三萬三千六百四十元、(另製紙)店被焚、南隄二馬路、勳記、損失共約四千八百三十元、狀元坊、華茂堂書店、約共三百三十餘元、瓊冠號約共二百二十餘元、小康路、和發號約共八千餘元、全店被焚、四牌樓、東秀號約共二千二百七十六元四毫、南信昌約共一百七十五元四毫、永漢南路、光亞公司約共一千五百餘元、怡安號損失約共五千元、海味街、貴忠和堂約共七千四百八十五元、全 被焚、景大街天生堂約共銀五百餘元、另大金鑊四枚、金鉅兩對、東山、東山火柴公司、約共三千八百八十元、南勝里、可竺巷、馮汝爲約一千二百五十元、南隄二馬路、興棧約共九百一十一元、八店被焚、寺前街、桃陰堂損失銀三百五十元、另衣物未計、高第街、翠雲號約共一萬一千五百餘元、廣順祥約共五千五百元、衣服等件未計、全店被焚、申福號約共六千元、衣物器具不在數內、全店被焚、申福昌記、約銀五千五百元、另衣服物件未計、全店被焚、惠愛中路、啓泰昌約共一千一百九十七元、禺山路、賓賢坊、大利號、約六千二百九十餘元、永漢南路、廣南號約十萬千餘元、東橫街王沙芝約七百元、寶遠坊、合而章二百八十餘元、大新街、俊昌號約三千餘元、叢桂南、王福記約八百餘元、太平沙、麥濟美堂約三萬餘元、全家被焚、大北直街、崔占峰約二十元、北 約五百九十八元、被槍斃一人、雅容約五十八元、高宅約一百零六元、廣源隆約三百八十元、三百三十九號約一百六十元、第三甫約二百九十三元、同昌約二百七十元、威記約九十餘元、永漢昌約一千二百五十元、榮棧四十二元一角、百靈街 順利棧約二十元、初記約四百零六元、機巷何宅約九十二元、惠愛中路、聯興號約五百元、永漢中路冠華一千零七百九十元、海味街、立德約三百十餘元、西橫街、黃 約五千二百元、店被焚、倫順平約三千五百元、永生約七千六百五十八元、永漢北路、義昌一千四百餘元、十八甫、陳星南七百餘元、永濟南路如昌則記四千三百七十元、店被焚、寶來二千數百元、讀宜春一千九百七十元、全間被焚去、另建築費三千八百元、光洲棧八千一百九十元、店被焚、廣隆昌五千八百元、另被焚共上蓋五千元、高街第如昌支店、二千七百四十元、店被焚、中原約八千元、月丹桂宮三千餘元、和源號八千二百九十六元四角、高第街、東中約、順昌號二千八百七十五元、木排頭、聯新號約八千二百數十元、南關、就記約二百八十六元、南勝里口、 四千四百元、文明政、萬和昌約三千六百五十元、南 元、店被焚、長益號約一千四百元、店被焚、兆隆號五千 提二馬路、 興號七千六百八十九元、太馬巷、陸街嚴室一萬二千元、店被焚、官路西、木合號五百餘元、郭耀

上下千秋

◉是非

雲裳投稿

夫天下之事果有是非乎哉、當其事之未白也、各是其是、各非其非、相攻訐相訶蔑、令天下之人昏然若目之亂五色、惘然若耳之迷五音、不知其孰爲正色、誰爲正聲也、及其事跡漸著、是非亦漸明、而狡詐之徒、尙不自悔悟、文過飾非、使一般智識稍低者、深墮其彀中而不自覺、嗚呼、是是非非、非非是是、果足引以欺人耶、昔周公恐懼流言之日、王莽謙恭下士之時、人果孰能定其是非、而判其黑白哉、然而今日之定論、則是非彰著矣、故人苟知是非之足以欺人於一時、而不足以欺人於永久、則宜若何戰戰兢兢而不敢以是非自欺欺人也、

堂八千餘元、龍藏街、顏星泰一百八十餘元、南堤二馬路、敏捷經店八百四十元、店被焚、另失去汽車一輛、約值七百元、東嶽三約、永和六百四十元、另香紙三百元、太平沙、坤興隆五千三百數十元、另失單、桂香街、鑿公記損失九百餘元、興隆南約、永泰源三十餘元、小市街、裕生和四百五十元、泰康路、合盛五千三百元、勝司六千八百元、隆安二百元、店被焚、順興隆五百元、店被焚、怡合和二千八百五十元、另連棧房在內、泰康路怡和店八百九十二元、安記一千三百元、店被焚、三益號三千元、全間被焚、廣昌號二千元、宜興號約一千五百元、全間被焚、和合號約一百元、裕泰店五百八十元、全間被焚、泰生店三百六十元、店被燒、岡記一千三百四十元、店被焚、聯合和八百元、巨泰八百元、全間被焚、悅盛二千二百元、店被焚、悅和昌二千元、店被焚、德安二百數十元、店被焚、大興四百數十元、店被焚、紙行街南協隆安記一千二百八十餘元惠愛東兆豐年四百五十元、西橫街西高里陳秀聰四千三百元、惠福西路悅興隆一百二十元、協興隆八百三十元、木排頭和合坊黃慶石三萬六千五百元、房屋三間被焚、楊仁里穗興和六百餘元、馬鞍街元記六百餘元、大北直街永安號二百一十八元、永漢路天樂園共八千元、萬安號共四千元、店被焚、萬安棧房五千元、店被焚、劉貽德劉曼珠四千餘元、店被焚、仰忠街萬安棧、店被焚、損失四千元、萬安什戶被劫約四千元、自置房屋被焚、南勝里萬安二萬二千餘元、店被焚、永漢中路馮致昌、被劫五百元、店被焚、惠愛中路利興七十元、百靈街麗昌號、三百四十七元、叢桂南、王福記八百餘元、東橫街、姚朋飛五千餘元、宅被焚、惠福波一萬八千餘元、店被焚、西橫街黃宅九千元、宅被焚、高第街、合章和記九千餘元、泰康路同源泰七百元、店被焚、合源一千六百元、安棧隆三千元、店被焚、和昌三千元、店被焚、信和昌六千元、廣合隆二千元、安逢五千元、店被焚、(仍未完)

●閩當局關於治安之設施

▲派兵赴各鄉剿匪
▲民政廳議決辦法
▲捕獲嫌疑之訊究

福州通訊、閩垣防務、前由十一軍担任、旋海軍陸戰隊紛開各縣剿匪、十一軍既開拔、即由海軍行營將駐在附省各縣之陸戰隊抽調來省駐防、於數日前開到福州者、只有砲兵一營、步兵二營、除開一營赴竹岐保護稅關外、餘均駐在城內、關於各鄉土匪之如何防勦、正在統籌中、聞駐在古田之金振中一團、及駐在海滄之何一團、亦已由行營下令、將其調省協防、不日可到、一俟該兩團到省後、即可分赴各鄉勦匪、無如各鄉鄉民、苦於被匪擄掠、迫不及待、遂於廿六廿七等日、先後集衆到城請願、廿六日上午到城內向省政府民政廳海軍行營請願者、爲被匪禍害最烈之北關外鄉民、人數約千餘人、即由省政府民政廳商由海軍行營、派陸戰隊二連、前往北關外扼要駐防、相機勦辦、午後三時、又有東水兩關外鄉民繼至請願、亦經省政府及民政廳商由行營派兵二排分往防勦、廿七日又有西關外鄉民請願、亦經行營派兵一排前往西關外馬坑駐防、當局爲維護地方安甯起見、並擬設一省防司令、以專責成、廿六日省政府秘書長陳壽凡、在紀念週報告、楊主席已來電、委陸戰隊旅長林忠爲省防司令、林司令不日可就職、對省垣治安當有適宜之佈置云云、同日民政廳方面亦開廳務會議、討論維護城鄉公安事宜、經議決下列各項、(一)訓令閩侯縣福州市公安局、商訂聯防辦法、剋期施行、(二)訓令閩侯縣警備隊、切實整頓、並增加名額、補充槍彈、以厚實力、(一)令閩侯縣政府召集各區公正士紳開團務會議、妥商防衛辦法、(二)訓令水上公安局切實巡緝、以維水上公安、並令閩侯縣市公安局會同派警補助、(三)訓令市公安局、對于城內偏僻街巷、加設臨時崗位、並責成巡邏隊、切實梭巡、(一)擬設立城鄉冬防聯合辦事處、最近數日、福州城台市上、發現有慶祝新年大會辦事處、在街上商家分配四角長方形紗糊燈籠、籠上書有革命尚未成功、同志仍須努力、慶祝新年、擁護陽曆等字樣、並分發傳單、每一蓋繳四角、謂係黨部分派、事爲福州市黨部得悉、於廿六日下午五時、請市公安局派隊在鼓樓前、當場破獲正在配燈之林一鑿・黃愈白・林子愈・黃子溪・蔡依金・葉啟元等五人、當於黃愈白身上搜出有分甲乙丙丁等組名單、並分配地段、市黨部以其形迹大有嫌疑、經加以嚴重訊問、終未得有若何口供、後即轉解公安局拘押、聞於拘押後、又破獲其在押內致同黨一書、有(某等已被江秀清等辱押、此後城台包麵隨便分送)等語、殊爲費解、現黨警兩界對於此事正在分頭徹查中、(十二月廿七日)

●安慶要聞

▲經售食鹽風潮未解決
▲徵收煤油特稅之情形

安慶通訊、安慶市商民協會、經售截留湘岸食鹽三萬包、發生弊竇情事、經省市兩總工會揭破後、市面上打倒包辦食鹽私行加價之惡化份子、各種標語、觸目皆是、市總工會並發宣言、略謂商協會委員等、私相盜買兩萬餘包、秘密囤積、圖謀重利、其私買之數、與某一人、有八千包之多、餘如胡程許萬等皆一兩千包不等、省政府恐風潮愈演愈烈、又派王雲龍、赴商協會查辦、安慶市黨部改組委員會、前據市總工會陳華封請願、當允開會後、首先提議此案、旋於除夕開會議決、並訓令市商民協會停止活動、前日市總工會方面、暗派工人兩、赴大南門馬某雜貨店、購鹽兩元、該店每洋給鹽八斤四兩、果與官廳定價不符、比將該店夥扭送公安局轉送法院收押、但近日市面上、食鹽各店均不出賣、鄉人來城購鹽、大都空手而回、缺鹽恐慌、反較月前爲尤甚、安徽煤油特稅、業由財政部、委陳吉甫在蕪就職、設局征收、但在鄂垣方面、由省政府委任之毛琪周、局長、亦經設局開征、並由毛委任牛炳南爲安慶區分局長、就職之日、即派稽查、在各煤油棧門首守候、如有商民前往購油、每桶責令購貼印花一元、否則即以漏稅論、從嚴處罰、訂於元旦市面上又發現一安慶區煤油特稅分局長之布告署名鄭和、係奉陸局長之委任、皖垣煤油商現以無所適從擬暫行停售、以待解決云、(一月二日)

●蘇省籌設革命博物館續聞

▲議決籌備處組織簡章及進行辦法程序

蘇省政府議決、由江蘇民政廳附設之江蘇革命博物館籌備處、第一次處務會議情形、已誌前報、十二月底又在民政廳會客室開第二次處務會議、當時出席人員爲楊勉齋・黃蘊深・趙替陽・陳濱士・胡叫聲・孔忠璋・錢浩等、由楊勉齋主席、討決籌備處組織簡章與該處進行辦法及程序、聞此項組織簡章與進行辦法及程序、業經民政廳長茅祖權核閱、並呈報省政府▲准矣、茲錄其組織簡章與進行辦法及程序如左、

▲江蘇革命博物館籌備處組織簡章

第一條、本籌備處經省政府委員會之議決、附設於民政廳內、定名爲江蘇革命博物館籌備處、由廳派員兼辦徵集物品並保管之、第二條、本處設主任副主任各一人、受民政廳長之監督指揮、主持籌備事宜、籌備員若干人、分任處務、第三條、本處職員依第一條之規定、由民政廳長委派兼任、呈報省政府備案、概不支給俸金、第四條、本處徵集物品種類、以整個的國民革命史爲標準、其主要物品及附陳物品如左、(甲)革命以來之史蹟、(乙)革命以來之宣傳物、(丙)革命先烈遺像及造像影片、(丁)革命先烈遺物、(戊)革命以來各大戰爭圖表及重要物品、(己)革命各大紀念日之重要物品及檔案附陳物品、(庚)清黨重要材料、(辛)清代專制政府壓迫平民之事蹟、(壬)帝國主義者侵略東亞之事蹟、(癸)軍閥及一切反革命者擾亂國內及壓迫平民之事蹟、第五條、本處進行事宜、得隨時開籌備會議、由民政廳長或主任副主任召集之、並爲臨時主席、第六條、籌備時間、自本處成立之日起、暫定六個月爲限、但得酌量情形、呈准民政廳長延長之、第七條、本處進行程序另定之、第八條、將來館所之擇定、經費之指撥、及該館之組織、至徵集完竣時、由本處另行分別擬定、呈請轉請省政府核定之、第九條、本處對外一切公文、呈由民政廳名義行之、第十條、本簡章呈請省政府核准、並轉呈國民政府備案、第十一條、本簡章有未盡事宜、得提議修改之、

▲江蘇革命博物館籌備處進行辦法及程序

(一)徵集辦法、(第一類)原有物品之徵集、(辦法)通令各縣縣長、依本籌備處簡章第四條各項規定之原有物品、盡量徵集、解送本處、遇有應行給價者、得酌量支給之、函請各省省政府本省各級黨部各報館、依本籌備處簡章第四條各項規定之原有物品、代爲征集、運送本處、其應行給價者照前辦理、(第二類)專製物品之徵集、(辦法)登報或函請省內外各報館各大學校中學校各藝術家、如有本籌備處簡章第四條各項規定之專製物品、征求運送本處、除製作者特標姓名或機關名義外、得酌給材料費、(第三類)特種物品之徵集、(辦法)登報或函請省內外各報館各大學校中學校各學術家、如有本籌備處簡章第四條各項規定之特種物品、徵求運送本處、除著作者聲明必須保留著作權外、得永遠收存、(二)編製辦法、(甲)在革命史上有直系統者爲一類、(乙)各大戰爭各爲一類、(丙)各大紀念日各爲一類、(丁)各專案各爲一類、(戊)帝國主義者及其一切工具爲一類、(己)一切反革命事蹟爲一類、(庚)造像爲一類、(其遺像遺物準可併入專案內)、(辛)其他、(三)時期及事務之分配、十七年一月二十日前、一律搜羅、擬定徵收細則、餘時搜集編制、三月二十日前、應發備解文件、餘時搜集編制、五月二十日前、館所之制度預算、提訂本館組織草案、呈請省政府核准、餘時搜集編制、

●浙省汽車路營業狀況

全浙省道汽車路、執中國之牛耳、惟頻年來受各種影響、以致一蹶不振、茲各公司十六年營業狀況、約述如下、▲杭餘路　此路爲省道之辦之最初創設者、董事長顧子才・經理王瑞侯・該路爲通上八府之主路、故營業尚佳、每日售款平均約三百六十元、其中因半票佔多數、統以貼實約已加新一次、是以每日僅能敷衍、股東紅利、大約無望、▲杭海路　該路因路線太長、開支加增、每日平均售款四百餘元、股東官利徵租係發股票作抵、近來加添支路、自清泰站至江干、與杭富路連接、或能稍有起色、經理張新吾、▲餘臨路　平均每日售款百餘元、不敷開支、股東認股未繳、原定股額二十五萬元、今僅實收十八萬、更感週轉不靈、惟聞已將內部竭力整頓、今年或能盈餘、經理孫管峯、▲紹蕭段　此段直接受轄於省道局、辦理較善、平均每日售九百六十元、▲餘武路　每日平均售款一百二十元、尚感不敷、經理朱聽泉在假韓子衡代、▲瓶湖段　路線不長、開支處處從省、略有盈餘、經理駱樹立、

●日本運動合築滿韓國境鐵道

▲由日本投資建築

長春通信、遼東東三省官民、於建築鐵道、熱度甚高、乃以資金缺乏、致規定各鐵道、多未能如期果辦、日本於積極經營滿州之際、遂乘機活動、倡奉日合築東滿(吉會)鐵道、謂可以開發東邊實業、裨益於奉韓者甚鉅、據交通界某要人談、謂日人對於華人自築鐵路、頗多忌妒、近聞奉海路籌築奉臨安等二大鐵路、不惟有礙日本在奉之實業、且與滿韓國防有關、故乘奉海路資金缺乏之時、而倡合築該二路之意、並願由滿鐵投資包築、所以取得其管理權也、奔走此事者、有松井及滿鐵某參事、又日本鐵道局長大村氏、於十二月二十五日來奉、與日記者云、余此行除考察滿洲天津山東路政外、並須與北京交通部交換國境鐵道意見、緣滿韓國境、林鑛豐富、人口稀少、欲開拓之、非先築路不爲功、吉敦延長至延吉、天圖改築廣軌、一九二八年即可實行、本方將築慕臨通輯二路、日本可在鴨綠江築鐵橋、與朝鮮將築之滿浦路聯接、且韓當局擬築古邑至鴨綠江二十哩之鐵路、與惠山鎮至鴨綠江二十哩之森林鐵道、貫斷國境、與吉會鐵道聯絡、延長二百五十哩、建築費二千萬元、所以開採長白山之森林、極有價值之鐵道也、故須與北京政府接洽一切云云、按滿州東邊各種利權、日人垂涎已久、北部既有俄寓之內、圖們江橋、南部有安東鐵橋、今又擬議合築國境鐵道及中部鐵橋、滿韓交通、固益便利、但國防重要與夫交通利權、恐將被其侵略無餘矣、

●日俄注意東三省大豆

▲各設研究機關

長春通信、東三省之大豆、不但產額甚夥、品質亦極優良、故在世界之商業界、已占重要之位置、但其種植製造等、亦不固守舊法、近無改良、中東路俄要人、曾在哈埠中俄合辦之東省文物研究會商議、爲發展滿州之特種農業、增進滿州對外輸出計、決於哈埠設立大豆研究所、經費由東鐵担任、并派該路商務處長郡座哈比多夫及俄商會長克理爾金爲籌備員、另聘俄國農學專家指導一切、除由路局委派研究員外、並請實業界者領加入、所內分調查研究、宣傳三部、調查部司調查大豆之產額、播法、土質、氣候、製造、等項、研究部最要之任務爲改良豆種、設法增收、以其所得之結果、交宣傳部、組織宣傳隊、向農民講演指導一切、其宣傳及調查費、已規定一百萬金盧布、定十七年二月開成立大會、又南滿路當局近數年來雖於各農事試驗場、研究改良豆種、以聲四任機關、其所得成績、究屬有限、近鑒于俄國試種大豆成功、特謀滿州大豆不受其影響、并奪影響該路運輸、故亦決定除令滿鐵經濟調查會特別注意大豆事項外、並另籌鉅欵、在南滿沿線、設立特產研究會、專研究大豆、豆油、豆餅、之種植、製造、運輸、販賣用等事、俾其出產日增、輸出益旺、以我國著名之特產外人爲之越俎代謀、我國人士其亦有聞警興起乎、

●要聞簡報

南京

◎津浦路貨車、已漸次增加、商人陸續在關內得可輸運貨物、
◎戒嚴司令部五日槍決四十四軍收編委員威迫長官之要犯李子良一名、
◎蘇省黨部令各級黨部、查禁擅用中山名義發行刊物、
◎南京特別市教育局派蔣道南羅玉麟等四人、帶同警士將南門外同善社查封、改設工人夜校、
◎民政廳長茅祖權、令泰縣知事澈查該縣公安局長鄧家緒被控各情形、據實呈復、

杭州

◎省政府委員會、今日(六日)例會、通過淞口禁烟局組織條例、限於二月一日成立、
◎杭州公安局今日(六日)戒嚴甚嚴、太平坊有步哨巡視、巡察大隊武裝查街、嚴禁造謠、
◎公安局偵探隊、六日午拿獲共產嫌疑犯三男一女、暫押局內、呈候特種刑事特別臨時法庭提審、
◎軍事廳令駐南星橋五十八團、駐覓橋第一軍第一師補充團、切實組織護路隊、保護滬杭路鐵軌、
◎杭縣商民協會、連日募捐慰勞傷兵、截至六日、已達千元左右、八九十三天、在共舞台舉行游藝、已佈置就緒、
◎新委第一區捲務分局長周國璋、定於七日接事、沈受恒已趕辦移交、
◎民政廳長朱家驊、通令各縣長、務須安心供職、不得擅離職守、現任縣長、暫行免予考試、
◎國立第一中山大學校長戴傳賢來杭、與副校長朱家驊、接洽教育事宜、省黨部執行委員沈喬、於五日下午、介紹戴氏在省黨部演說、戴定即日離杭赴寗、
◎省政府通令各縣政府、遇有反動份子滋擾案發生、隨時與縣黨部會同辦理、毋得專擅忽略、
◎四日江天輪載十三軍過蕪上駛、
◎南京軍事委員會、頃電駐蕪辦事處、迅與財廳接洽、於最短期間、籌十萬元匯京、
◎三十七軍第一師、前調往宣城廣德剿匪、頃已電令日內開回蕪埠、
◎部委之安徽全省捲菸統稅局長徐希元、已在安慶設局征稅、省委之史樹璋、亦在蕪繼續辦公、徐於四日由省訓令此間捲菸查驗局停使職權、由總局稅務稽核兩科接辦、
◎旅蕪合肥同鄉、分電國民政府軍委會、暨蚌埠柏督辦使、請願撤消三河等處之百貨統捐局、
◎張秋白五日由安慶到蕪、即往南京、接洽要公、
◎此間金融維持會、定九日開始兌換第四期流通券、仍假總商會舉行、

蕪湖

◎二十七軍第三師第八團三日在小丹陽西山廟與股匪激戰、斃匪十餘名、擒獲二名、已在小丹陽槍決、餘匪潰散、並救出男女肉票三人、
◎蕪湖南鄉如家圩、又於三日發現土匪、由三十七軍二柏團派第三營全部馳往剿擊、
◎省委之煤油特稅局、已移蕪辦公、對於部委之陸吉甫局長、在蕪扣留之煤油二十餘船、力主一律放行、
◎蕪湖印花稅年加比額十萬元、現仍由總商會投標承辦、自元旦起實行、
◎此間律師公會會長殷介李商業蕭祥鴻、曾任安徽司法兩長、現省政府以其在任時、曾濫用職權、特組特種刑事法庭加以處分、總商會昨開臨席、擬向省方有所陳述云、

東三省

◎哈票跌至五六扣、當局禁止攙現洋出境、
◎本省禁煙局及官銀號向人民征收或收買之煙土甚夥、因無處銷售、令飭吸煙證者、每日購煙三兩、違者以購吸烟土治罪、
◎南滿路自十二月二十五日起、添開四等客車、免費運送直魯難民、
◎西豐縣東區地方發現鐵礦、實業廳派員勘查、
◎東北礦物大學、已選定奉天小西門外工業區南馬路爲校址、二月動工、
◎東三省官銀號、本年獲利一千二百五十萬元、
◎奉天城北二十餘里之韭羅堡、被二百餘名股匪搶掠、
◎日政府決在大連設立中央銀行、資本五千萬金元、於奉日哈等要埠設分行、並發行紙幣、
◎滿州里及東蒙各旗、已發現庫倫政府發行之一元五元十元二十五元之紙幣、中印蒙俄文字、當局令禁止使用、
◎吉林金山地方、發現極優之金礦、南滿路派礦物學者前往調查、
◎張作霖以關內奉軍不敷調遣、令於陰歷年前、徵民四萬名、計一等縣一千名、二等縣八百名、三等縣六百名、凡不足一名者、繳兵費八十元、
◎四洮路選東北大學優良生六名、赴德國學習鐵路、
◎本溪路籌築之興臨路、已測量完畢、計興京至通化長二二〇里、由通化達臨江三百里、寬八道壕一百二十里、決明春開工、
◎通化縣爲禁止大米輸出計、每斗課稅六角、
◎十二月中、來北滿謀生之直魯難民、達二百十五萬人、其中十之八開墾、餘做工、預計明年北滿可增加田地千餘萬畝、增產糧食五百萬石、
◎南滿路新台子站附近、發現胡匪五百餘名、有大砲一架、機槍二台、搶掠村落、綁去富戶三十八人、索價二十八萬元、滿鐵守備隊往勦、
◎日人川島榮一等六人、徒步赴奉天東山一帶、考察富源、
◎奉天無線電台、十二月中與德國漢堡試驗通信、經數次之改良、已完全成功、每日可通三次、
◎通遼至魯北之通魯鐵路、決由打通路建築、第一次測量完畢、計長六百四十里、需建築費一百四十萬元、定明年二月開工、

公電

◎錢大鈞電　各報館均鑒、竊大鈞奉命爲國民革命軍第三十二軍軍長、茲謹於(二十四)日在廣東梅縣軍次宣誓就職、猥以菲材、謬膺重寄、時虞隕越、更凜冰淵、此後誓當服從黨義、努力國民革命、尚祈同胞同志、時錫南針、匡我不逮、國民革命第三十二軍軍長錢大鈞叩敬印、

▲尚有地方消息轉入第二張第七版

請聽王夫人之經驗談（其二）

平常灶頭○須引火加柴○斬柴去灰○火大火小○皆須注意○無時無刻○不能離人○自改用電灶以後○諸弊悉除○其便利誠有出乎意料之外者也○

工部局電氣處
辦公處福州路十七號　樣子間南京路念六號　電話中央六六三零一

種德園藥局加價佈告

本園監製著名婦科烏雞白鳳丸小兒回春丹參茸衛生丸人參再造丸補腎海狗腎精片如意油玉樹神油各種良藥祇以貨眞價實向無大減價之虛僞邇來百物昂貴進貨日漲所用藥料斷不能苟且今定於戊辰年起各貨應加價者即酌量加價以維血本但於丁卯年內仍照舊價並購自製藥品滿洋一元者贈送日歷一組滿二元者贈精美時裝仕女畫片一張以酬惠顧之雅意焉外埠光顧寄費自理

總發行所上海河南路老巡捕房對門　種德園老藥局

□凌霄漢閣詩話（四）

昔吾友濮君阿儂，於民四作打油詩，諷詠時事，各報傳鈔，極饒雋趣・其詠神州報案云：「可恨頑皮汪□□，瞎三話四講新聞・誰人敢打神州報，亂認門生宋□□・」所謂汪□□者汪瘦岑也・沈□□者沈佩貞也・又一首云：「順天時報幫忙，五等徒刑大恐慌・悔不早憑三寸舌，勸輸公債走南洋・」沈謁袁項城自稱門生，請赴南洋掉三寸不爛之舌，爲政府勸募公債・政事堂收文簿摘由云：「女門生沈佩貞，爲請掉三寸舌赴南洋募公債事」爲文簿中之最新穎者・沈以神州報所登醒春居事多誣衊，覓汗問罪，而毆打議員郭同，郭訴之法庭，判以五等徒刑，順天時報爲之力鳴不平，卒亦無濟也・

張之洞少掇巍科，老爲樞相，富貴終身，毀譽參半・身後輓詞，頗多諛濫，徒事舖張・惟留學生李汝謙一作云：「天將時局故翻新，萬穢艱危試一身・在福方能生亂世，無疵轉不算完人・直兼新舊將焉黨，最凜華夷却善鄰・卌苦要籌公自道，調停頭白范純仁・」用筆曲而能達，洵爲斡旋・又郵傳僉事湘人陳毅之輓聯云：「其論政論學宗旨極純，乃調和出之，孰爲公諒・以名相名儒生平自許，所求樹如此，想見時艱・」尤沈摯綿密，虛靈躍躍，可稱佳什・

※　※　※　※　※

國際記載

●弭戰問題與英法日

五日巴黎電、一般人意見、以爲法國須先慎重研究凱洛格國際弭戰條約之建議、然後方可予以同意、巴黎日報謂此種條約如果成立、則直爲間接搗毀國際聯盟會耳、巴黎是報稱、如戰事發生、凡涉簽約國之一、則美國依據此約、將何以能斬其維持和平之努力乎、新時代報稱、法外長白里安雖極欲得法美間之友誼、然斷不可使日內瓦憲章受損害也云、(路透社)

五日巴黎電、法政府已發訓令致駐美法大使、囑其轉覆國務卿凱洛格關於弭戰條約之文、(路透社)

五日倫敦電、美政府已將凱洛格致法國關於弭戰條約之原文抄示英國、但未請英國表示意見、(路透社)

六日東京電、日報雖在原則上歡迎凱洛格國際弭戰之提議、然謂其不能實施、因各國將各有保留、其結果勢將喪失此條之弭戰效力也、朝日新聞稱、維持門羅主義、將爲美國保留之一、時事新聞稱、美國未必肯將其特殊利益有關之重要問題付諸國際公斷云、(路透社)

●桑定諾之對美行動

▲桑自稱爲山中野獸

五日馬那圭電、桑定諾將軍原爲自由軍領袖之一、當美總統柯立芝之代表史汀生議解除武裝、但桑定諾不從、召集一般不滿意於此解決辦法者、另在洪都拉斯國邊界外之境內組織小共和國、僱取美人所有之礦產、征收捐稅、鼓鑄新幣、厲行酒禁、私售酒者查出槍斃、桑定諾自稱爲山中野獸、(路透社)

五日華盛頓電、紐約美利堅報十一日所刊登之墨西哥秘密文件、內有一件、據說乃墨總統署名、准以墨幣十萬枚購留軍火、接濟尼加拉圭革命軍、現各件已由研究筆跡之專家審查、斷爲僞造、(路透社)

●紐約各證券大跌

五日紐約電、此間股市、因拋出者紛紛、故自鋼鐵以下馬達股票皆大跌、此間總拋出數超三百萬股之巨、爲股市以來第十三次之大動搖、市場至夕刻乃見小康、(電通社)

●伊拉克擬討杜威施

五日報達電、伊拉克首相今日在衆議院稱、英兵與伊拉克兵之聯合隊、勢力甚強、足以征討瓦哈璧軍之領袖杜威施、一個月內、佈置可畢、按杜威施數日前曾率衆侵入伊拉克邊界、攻擊無辜、殺其男子、而奪其牛羊、(路透社)

●墨國革命黨人被拘

五日墨京電、墨政府在本月內拘獲謀起革命之主要人物六人、據政府稱、指揮革命者、爲居於美國之墨人、由美私運軍火入墨云、(路透社)

●美潛艇沉沒撈獲屍身

五日波士頓電、S四號潛艇人員之尸身、將葬於阿林頓國家公墓、現已撈起者、計四十員、(路透社)

●斐洲新成一鐵路

五日倫敦電、殖民部稱、斐洲甘雅與烏干達鐵路之吐羅羅支線、定一月十一日通車、此路可使烏干達植棉區域有一鐵路直達海岸、無須在維多利亞湖口岸裝船轉運、(路透社)

時報新光

第二百零三期
十九年一月十日

上海孝童公學之音樂隊

童子軍式之婚儀　上海特別市童子軍協會總務部主任徐子成與李麗清女士結婚　趙邦鏡贈

上海中西小學周巧寶女士之舞妝
唐偉攝

蘇州美術賽會十週紀念會
(一)國畫出品　高奎章攝

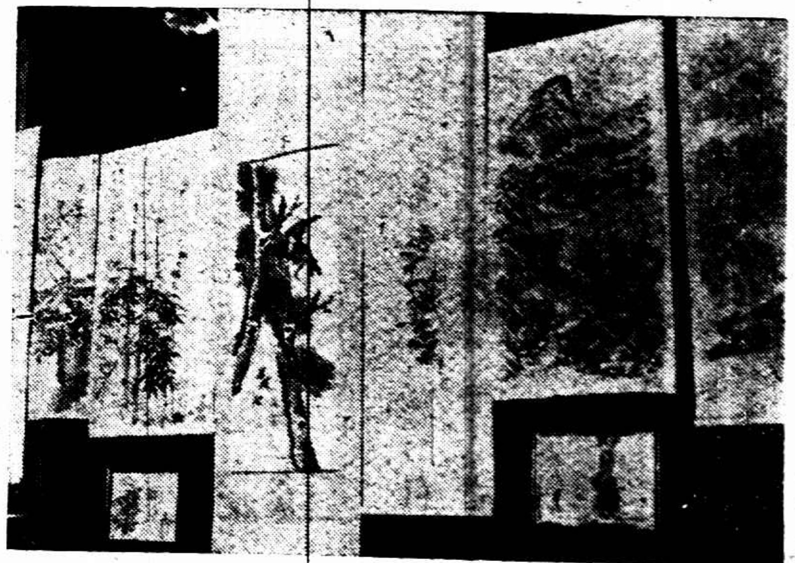

(一)西洋畫出品一

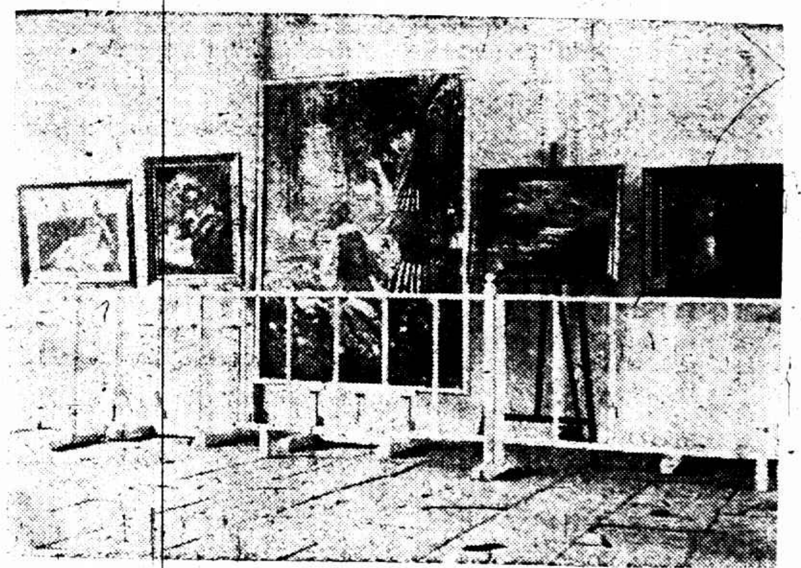

(二)西洋畫出品二

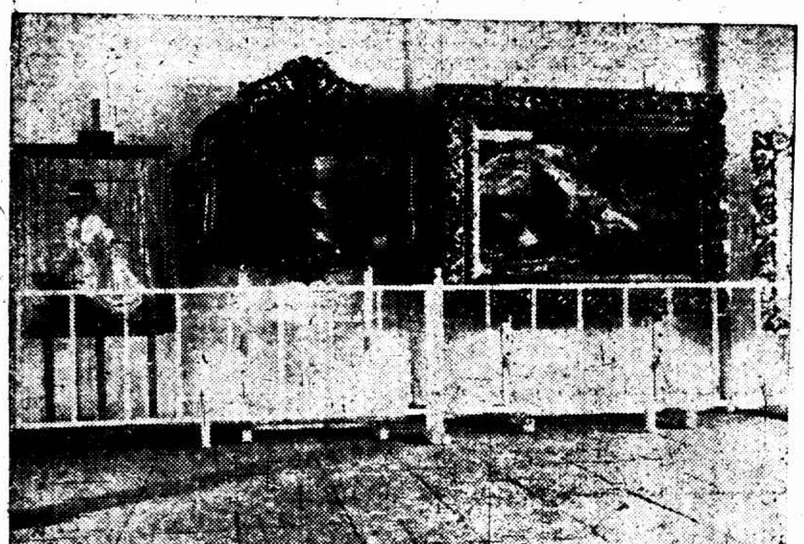

畫家王濟遠之榮譽　王君在日本展覽作品日本久邇親王贈與錦袍一襲　鮑振青投稿

雲霓會中之人材　是會今日在天蟾舞台舉行
(1.)「潘金蓮」之三演員「自右至左」周信芳歐陽予倩高百歲

(2.)「逍遙津」中之于泊生　于君為北京國立藝專高材生善演新劇舊戲則文武崑亂並皆佳妙

(3.)恩佩賢之「打花鼓」　恩為名女伶恩曉峰之女工花衫曾蜚聲京津間

秦淮遠眺　光投稿

本報本欄小廣告
每日每字二分錢

新年禮品
絲織
□風景片百餘種
□孫中山蔣介石耶穌等偉人照相
□精美西裝領帶
□新奇湖縐綢
北四川路虬江路南首
都錦生絲織廠

▲英大租界馬路
郵政局斜對門
上海時計鐘表行
新到愛而近珍瓏手表

英租界大馬路
史惟記鐘表行
四百九十一號
聘請超等技師專修各國鐘表

張叔通重定書例
(楞書)每字方尺兩元兩尺四元三尺八元(楹聯)四尺四元五尺六元六尺十元八尺十六元(堂幅)照楹聯例(屏條)照堂幅例加倍(橫幅)照堂幅例(扇面)兩元(名刺)一元
收件處本館

浙江路小花園
有利汽車公司
電話四九一〇
特造轎車
日夜出租

浙江路
念五號花園口
皇后鞋室
專製各種高等女鞋
參觀選購
無任歡迎
電話中央九七三六

馬
英租界二馬路
望平街口
馬敦和
精製綢緞帽絨

上海記載

◉中央委員陸續赴甯

在滬中央執監各委員如宋子文于右任經亨頤吳鐵城朱培德等、因南京大會即將開幕、昨今兩日陸續赴甯、惟何香凝孫科伍朝樞尚未起程、顧孟餘陳公博則決不出席云、

◉孫科蔣介石往來電

▲爲中央會議事

中央社云、孫哲生昨因接蔣介石敦促赴京電、特以長電覆之、痛論法統事實亟宜兼顧、並謂此次會議、當本忠實同志大團結之精神、特將往來兩電原文、探錄如左、

▲孫科覆蔣中正電　南京蔣介石先生大鑒、微電奉悉、近以腦病頭痛謝客多日、頃臨失迓、自引爲罪、黨事至今尚危機四伏、中樞空虛、人心皇皇、誠如來電所云、今吾先生復出、力任轉旋、海內喁喁、瞻仰翹若引領以期待黨新生命之再造、以科愚拙、亦屢電促入都共商大計、敢攄陳所見、用備採擇、竊謂今日危局、欲謀根本解決之方、則道理與事實、須特加注意、而法統與個人、則須在其次、乃本此精神、始足以奠黨國基礎于永固、否則治絲益棼、亦徒自擾而已、溯吾黨自十三年改組、無論從精神法統考察、實均根據於聯俄容共之兩大政策、故第二次全國代表大會之種種決議、既多爲此兩大政策之演繹、而出席代表亦以共黨分子爲較大多數、中央委員則共黨占四分之一、且多據黨中重要位置、此均屬事實、無事贅述者、自去年四月甯漢分裂、所謂法統、實已蕩焉無存、嗣以共黨陰謀繼續顯露、遂漢進行清黨、於是法統之說益不可通、而統一合作之議應時以起、此去年九月、所以由甯漢合作、更進一步爲甯漢滬三方黨部合作、而有中央特委會之成立也、夫法從道理而出、理從事實而出、當九月間滬上談話會諸同志之意見、固曾經深長之考慮、反覆之辯難、非偶然也、使大家能均以黨國前途爲重、個人利害爲輕、則黨政既經統一、內部糾紛不生、各省黨部得以從容整頓、第三次全國代表大會今已爲開會之期矣、不謂少數無行、既經同意於先、如持異議於後、借法統之說、掩其擾亂之私、覆雨翻雲、興風作浪、遂使兩湖百粵、重罹浩劫、漫不加察者、以爲法理之爭、而明眼人觀之、則天下洶洶、爲此三二人爭權位爭意氣而已、目下時局之艱危、彷彿去年之九月、而繁興之異論、則又異於彼時、先生果欲拯黨國於危亡、則此次會議、當仍本忠實同志大團結之精神、集合黨中全體領袖、以共謀統一而有能力之中央幹部、或幸種種葛藤、能從此永斷、若猶泥於法統之說、不顧事實、不言正誼、則時至今日、所謂法統已不能自定其說、黨章規定任期之期、且已逾越、此他一一吹索、何止千瘡百孔、亦終陷僵局而已、於此尤有進者、吾黨自總理逝世、黨中即不能再以個人代表全黨、故中央各員之權能與責任、實均爲平等、黨事之能得良好解決、惟在徵集衆意、無所軒輊、苟任何人欲以黨爲工具、以成就其個人之功業、結果無不失敗者、此尤望我中央諸同志之自覺、而無再貽黨與個人以不幸之收場也、科以遲來身心交瘁、亟思靜養、首都之行、尚不克定、特敘蒭之誠、未敢後人、却知而不言、則負同志滋甚、故敢直陳其愚、惟先生察之、並希轉達在甯中央諸同志爲幸、孫科叩魚、

▲蔣介石致孫電　上海胡展堂先生孫哲生先生大鑒、在滬接談、未獲賜晤、中正以時機迫切、不及候教、於支日忽遽成行、業已抵首都、全體會議籌備經已就緒、在甯委員切盼早日齊集、當此特委結束、中樞空虛、人心回皇、不可終日、務請即日命駕、共支危局、中正個人亦得而承教誨、藉免隕越、公私均感、迫切無任、禱電速駕、盼示行期、蔣中正叩、微印、

◉于右任反對「分治合作」

▲對李石曾之辯論

李石曾先生湘來表政見、輒主張分治合作、余聞之而疑焉、嘗與張靜江先生談及此問題、略述不同意見、又曾在汪精衛先生處、晤石曾先生、相與討論、余終不敢贊同、近於報端獲讀石曾先生「分治合作問題」之論文、謂黨中多數同志贊同其說、根本的絕對的反對者、除共黨外、幾無一人、此種口吻、似不免武斷、蓋一種政制、無論贊否兩方、均有從長討論之餘地、若預定一惡名、以入持異議者之罪、箝制人口、不許發言、實非學者政論家應有之態度、石曾先生醉心蒲魯東學說、嘗重自由、何必以共黨惡名、加於持異議者之身耶、以中國國民黨的立場、批評石曾先生所謂分治合作、實覺其無一是處、余爲維護黨義計、不能安於緘默、雖惡名臨前、亦不之顧矣、

石曾先生所謂分治合作之理論、其最重要者爲認定「專政集權」與「分治合作」爲對峙之物、欲反對「專政集權」、非贊同「分治合作」不可、又認定世界上政治思想祇兩大派別、馬克思列甯主張專政集權、蒲魯東主張分治合作、蒲魯東主義爲最優良之主義、中國如欲迎合世界趨勢、非實行分治合作不可、此石曾先生持論之最有力處、亦即最誤謬處也、石曾先生以爲世界祇有馬克思（或列甯）蒲魯東兩派、而忘却除馬蒲外、尚有吾黨總理孫中山先生可與馬蒲鼎足而三也、須知總理之三民主義、富於革命性而不流於空闊玄虛、較之馬克思列甯蒲魯東等之主義、尤遠勝之、故現代世界最優良之主義、實非蒲魯東主義而爲孫文主義、吾黨固不必取法蘇俄、亦何可忘自菲薄、棄固有之信守、而曲從蒲氏以安那其主義爲出發點之分治合作說耶、且國民黨以黨建國、以主義治國、以黨的統一而統一政治軍事、統一中央與地方、黨的中心有最高性、爲朝野各種組織之總樞、此爲總理確定之主張、本黨之所托命者、故黨能完整健全、則政治軍事等當然能統一、上軌道、同在黨治之下、本無可分、何有合、所謂分治合作者、若非依蒲氏學說由各個人自治起、打破社會、從新組織、必指灑割據狀、承認不相統屬之各種勢力各團體互相安治、以求相安於無事之謂也、由前者言、則純以安那其主義者之空想、由後者言、則吾國民黨將與軍閥共產黨等講分治合作、有是理乎、然則石曾先生於整個的統一的黨內、份子間講分治合作了、果爾、則殆認黨已分崩離析、無可救藥、祇有人的問題而無黨的認識矣、抑本黨雖以黨建國、以主義治國、却並不欲「專政集權」、總理手定國民政府建國大綱、分建設之程序、軍政訓政憲政三個時期、全國經軍政訓政兩個時期後、即爲憲政開始時期、斯時三民主義五權憲法、於實現、而政權還之全民衆、不過在憲政開始前、必須經過軍政訓政兩個時期、萬不能躐等而進、或改取別種步調、另覓途徑、石曾先生似以國民黨如不分治合作、必爲專政集權、而忘却三個時期到最後一個時期、已實行全民政治、而政與分治均說上也、在憲政時期未達到前、遽欲行分治合作、則又毀壞本黨建設程序、別取途徑矣、建國大綱對於中央與地方之關係、亦有明確之規定、所採非集權非分權、而爲均權、縣爲自治單位、省則爲介乎中央與縣間之聯絡物、此則本黨政綱獨得之處、異於馬蒲兩派者、本黨同志果能一致遵奉總理遺訓、尊重黨綱、依照建國大綱、實做去、則中央與地方、或地方與地方、或軍政、政司法教育等等、均有軌道可循、系統脈絡、一絲不亂、分治合作之說、實非無病呻吟題外尋文乎、

其次石曾先生以爲總理贊成聯邦、而對於彼（指石曾）與北大同學在民八所發表「分治的統一」之主張、未見有反對之表示、且國民黨本以分縣自治爲主張、其分治合作之程度、尤僅過於聯邦制與聯省制、故不能以之爲國民黨反對分治合作之證、此石曾先生持論之第二點也、於此有須注意者、即總理之不贊成聯邦、與聯省之聯省制、石曾先生已承認之、總理自始主張以黨義統一中國、改造中國、凡總理之忠實信徒、皆篤信弗渝、雖有少數人主張聯邦聯省、要爲私人意見、並非本黨的主張、其蓄極一時之聯省自治派、有若干爲國民黨之遊離分子、早與總理立異、而成爲反對總理、反對總理所倡導之民黨之人、總理對於聯省自治論最所反對、故不認此學會民憲同志會等政團爲同黨、不肯與陳炯明等合作、先有中華革命黨之改組、繼有中國國民黨之改組、即爲堅持主義剔除發難叛黨之分子之故、總理又鑒於民國以來紛亂無已、作政論者有主中央集權、有主聯邦統一、有主聯省自治、聚訟紛紜、無所適從、其他救國治國之方、亦蘂言龐雜、莫可究詰、致國民無正確之思想、政治無共同之目標、故本其數十年之經驗之研究、決定以國民革命改造中國、而以三民主義及建國大綱建國方略等著述爲國訓、以統一國民之政治思想、確定治國之共同目標、在總理全部演講著述中、絕無主張分治統一或分治合作之理論、可見石曾先生民八所主張者總理雖不反對、亦並未贊成、否則自民八以迄民十四總理逝世、中間經過六七年之久、總理如贊同石曾先生之主張、則如此關於國家政治組織之理論、安有不表揚于公開之演講採納於各種著述之中乎、李石曾先生所謂「民國八年、中山先生與張靜江同志在滬論時局、已曾有分治合作之主張、其時非言分治合作四字、而其意則如是」云云、余當時不在座、未敢臆斷總理之言究爲何若、然總理縱有主張分治之說、決非主張聯邦或聯省制、則可斷言、決非如石曾先生之所謂分治的統一或分治合作、亦可斷言、總理或曾對分縣自治制度加以討論未可知耳、要之、總理言論主張、自有全部演講著作可憑、不能以其一時的片段的言語斷章取義、作爲總理確定的主張、彰彰明甚、至國民黨主張分縣自治固已、然中央與地方之權限、省對於中央對縣之地位、建國大綱既已明白規定、豈容另立名目、任意增損、石曾先生之所謂分治合作究爲何物、具體方案、究爲何若、未曾明白說出、此種玄妙無着猜度、但就其夙昔之主張與此次論分中所歌詠留戀者、近乎聯邦式聯省之省制、果爾、則聯邦聯省與分縣自治性質界限各有分際、其間相去不可以道里計、豈可牽強附會、混爲一談、聯省自治至於今日、已自知其主張之錯誤、而認總理之遺訓、爲天經地義、莫可搖撼、石曾先生反欲于國民黨主義昌明之日、主張已破產之聯治主義、其意何居、誠難索解、若謂分縣自治即分治合作、則分縣自治四字已極明白妥當、何需乎有此模糊影響之分治合作之新名詞、取而代之、轉入紛歧、此又莫可索解者也、再分縣自治爲達到憲政時期之產物、爲總理遺訓國民黨政綱之一部分、如不顧建設程序、抹煞其他政綱、而一味主張分縣自治、支離割裂、亦未其可也、

復次、石曾先生以爲中山先生爲本黨及民國之父母、先生既死、不能有第二最高之領袖成立、只有兄弟姊妹叔姪而無唯一之父母、則除分治合作亦別無他途、至國民黨、則以和平統一爲目的、故合分治合作、亦別無他途徑、此石曾先生持論之第五點也、由此之說、是只知有總理不知有黨、由此之說、是認國民黨固有之主義政綱、不足以達和平統一之目的、須知國民黨有組織、有行使黨權之最高機關、有不可磨滅之主義政綱、總理爲黨民之父母、自是不易之論、惟總理晚年深知本黨責任不可集中於一身、故總理制度難乎爲繼、故十三年改組本黨採取委員制、勉勵全黨黨員共同相任工作、規定全國代表大會爲行使黨權之高最機關、在全國代表大會閉會期內、則以中央執行監察委員會爲行使黨之最高機關、故總理雖死、黨則存在也、最高領袖雖有、黨的最高處其後也、全國代表中央委員中能再雖無唯一的領袖、可以獨裁、而議決案則取決多數爲整個的一致表示、非可各是其是不相統屬、石曾先生以爲父母既死、則兄弟姊妹叔姪只有實行分家、各自組織小家庭、方可相安於無事、此可適於家庭、而不可適於負建國治國重任之國民黨、即以國民黨比家庭、則兄弟姊妹叔姪如此之多、黨之政權無士有限、試問如何分法、且總理所留下之遺產、明明爲整個而不可分之主義政綱、實無法割裂、總理遺囑、又明明教訓吾黨同志繼承其遺志、求其實現、未嘗有所謂分治合作也、吾黨同志果爲忠實黨員、爲三民主義信徒、除遵奉總理遺囑努力工作外、別無途徑、安有所謂除分治合作外、別無他途也、分治合作縱不失爲一途、在國民黨的立場上、乃歧途而非正路也、國民黨之主義政綱、如不背總理遺訓、固無一非以求和平統一爲職志、亦求和平統一之不二法門、依建國大綱之規定、全國各省憲政開始之日、即爲和平統一目的達到之日、吾黨須依三個時期循序而進、步調不亂、則和平統一並非難事、前本黨容共、致多支節、今絕共、則一黨之內、步調總不難一致、更無於正路而另闢他途之理矣、綜之、本黨以黨建國、以主義治國、實爲求和平統一實現全民政治之不二法門、何嘗有以強力統一中國之志、又何可與北洋軍閥及共產黨相比、總理已爲吾人安排好一條光明大路、無用旁騖外求、總理固主張分縣自治、却始終反對聯治派、二者之間、無調和之餘地、以國民黨之主張分縣自治、即指國民黨反對分治合作之意、此厚誣國民黨厚誣總理之甚也、國民黨既不要專政集權、亦不要分治合作、國民黨自有國民黨之主義政綱、總理既非馬克思列甯、亦非蒲魯東、總理自有總理特立獨立的偉大、石曾先生研究蒲學、故其思想言論、一本於蒲學、間含有安那其主義之色彩、不知不覺之中、或不免與中國國民黨特殊的精神與背景有出入之處矣、

◉陳希曾任電報局長

▲交通部之訓令

前廣東電政監督陳希曾氏、現奉國民政府交通部令接上海電報局局長事、陳局長遵於今日到局視事、茲將部令照錄于下、國民政府交通部委任令第二六二號、令調陳希曾爲上海電報局局長、除任命狀另發外、仰該員即便遵照剋日前往任事具報、此令、

◉白崇禧電令結束

中國新聞社云、第三路總指揮白崇禧、昨電張參謀長轉

淞滬衛戍司令部、着限月結束、所有人員儘舊曆年內全部移滬、至十三軍軍司令部一切未料手續、亦須從速辦理、

◉十三軍之調動

十三軍第二師（現改二十八師）第八團、（團長覃正旺）前兩日由南京開到、駐紮龍華、前晚（五日）奉命開拔、因彼時已妥、折回龍華、留一部於高昌廟、同時值戒嚴、深恐與高昌廟軍方誤會、當由該團中上團附光瑋與兵工廠第一軍第二十二師六十六團一營賀營長乃公安高昌廟分駐所長巡官洽、即在高昌廟警所內安頓、行寄宿一宵、昨預備船隻、泊江邊碼頭、士兵等紛上輪、准今晚開漢口、駐紮小西門內□□學堂及舊□所之十三軍憲兵一二兩連及營部軍用品等、昨日奉令開至華前衛戍司令部駐紮、

◉獨立一師砲兵監視中

獨立第一師砲兵營、因有嫌疑、被一軍二十二師六十六團繳械後、所有第一二兩連士兵昨日仍在三山會館、而之孫家花園加以監視、第三連士兵則監禁於上海醫院隔壁、第四連士兵監禁於兵工廠之前面、不使自由行動、至所繳槍械、四連連長各排排長、亦仍在斜橋東路六十六團團部中、暫時保管監視、該團副團長凌光亞昨曾向衛戍司令部處問方法、衛戍部即着六十六團暫時將槍械保管、官兵加以監視、俟李明揚師長來滬時、再行核議辦理、

閘北共和路所駐六十一團第一營一連兵士、前日會同四區警察、在炒米浜顧家花園後面平房草屋內、破獲匪窟、抄出槍彈刺刀及軍衣軍帽、連同匪徒黃天培等十一八、一併解交團部訊辦、已誌昨報、現悉該匪等不僅有搶劫嫌疑、因在其匪衣中又抄出半黑半白之義威符號一紙、與前晚在南市格殺之匪徒所藏符號相同、顯與南市匪徒暴動案有關、黃團長據報後、以案情重大、昨已備文解衛戍司令部訊辦、

無錫人張榮生、前在南市兵工廠爲守衛兵、於去年八月間開除後、暗通孫傳芳、孫軍、於廿四號起事等情、經楊訴知衛兵隊長楊炳江、楊隊長因無確據不予深究、詎知日前孫軍有密函一封、誤投兵工廠內、被該長閱悉、報告兩隊長、偵知張匿居公共租界廣西路六百六十四號屋內、於前日報請老閘捕房、加派中西探捕協往將張解送臨時法院第四刑庭、由李晉爭推事偕觀審之義訊問、領事訊、揚隊長與衛兵揚小卿投案訴明前情、請之張榮生供明閘南廣西路表兄家內、否認通匪、李推事核供、以犯事地點不在租界範圍、判張解送衛戍司令部訊辦、

◉吳淞共黨機關破露

▲拘獲黃憶農等三人

吳淞要塞司令許康、日來以吳淞時有反動傳單發現、深知必有共黨匿跡其間、因選派幹練探員、四出探訪、每日並飭派憲兵營兵士、在各街巷巡查、遇有行跡可疑者、即行上前盤問、前日傍晚、吳淞淞興路、租住於汪根興軍衣舖樓上之房客二八、在門前喁喁密語、適值要塞司令部巡查兵士走過、上前盤問、二人言語支吾、兵士欲搜其身畔、而二人竟駭極逃至樓上、巡查兵士益疑、遂亦追踪登樓、至室中、將所有物件搜索殆遍、結果搜得反動宣傳書、警告文、信札及刷印機等多件、兵士等見罪據已得、遂將二八及物等、一併帶至司令部訊核、一名爲黃憶農、一名張培生、均係吳淞共黨之中堅份子、事後各員以此事若一聲張、羽黨必將星散、暫守秘密、推選探員二八、冒稱羅工達者、自上海到淞、翌日下午四時許、該探員遂上前執住、搜衣袋、果有共黨黨員農劃書及其他重要證據頗多、遂將其帶至司令部候奪、據共黨計劃書中、限於一月內、在淞組織童子團二名、專任通信探各種破壞用、使當軸不易捉摸、並購當地流氓痞、使之暴動、一面且接洽防隊云云、遞項人犯、自帶至司令部、經訊問一過後、當以事關反動、案情重大、不敢專、乃備具詳文將八犯一併解于上海衛戍司令部核辦、

◉華界一時不能解嚴

▲電車均提早進廠

昨據第一軍二十二師六十六團消息、在滬秘密行動之國棟將再謀舉事、但軍事當局已有相當準備、彼叢決不獲逞也、至於戒嚴期間、當未平靜時再行明令解嚴、照現在情形、勢必不能定期、原定一日至七日爲止、但現在下午五時爲普通戒嚴、七時爲特別戒嚴、絕行人通過、俾能如緊防範云云、故華商各路電車、於每日下午四時十一分即陸續進廠、法商三路電車、與華商同時停駛、其十八路無軌電車、於下午四時三十九分進廠、公共租界十七十八兩路無軌電車、同時開至西藏路愛多亞路爲止、法商第五六兩路電車、亦於下午六時進廠、

◉檢查蘇俄往來電報

外交部訓令交涉員郭泰祺、略以准□李總指揮電開、徹部爲慎共黨起見、經令電報局暫將俄領事往來電信切實交付審查、分別扣留、其餘各國無庸檢查各等情、經部檢得蘇俄領業經政府命令取消承認、既爲防止宣傳赤化及維共黨國安全計、對於蘇俄往來密電自應切實檢查、至於其他各國駐領往來電信仍照向例不加檢查、除已電復李總指揮、並令遵照云云、

◉反對統一船捐事之復函

各路商界聯合會、前爲反對徵收統一船捐事宜、曾電請國民政府暨市政府參事會各機關准予撤銷、茲悉現已接奉國民政府暨市參事會之覆函、分錄如下、

▲國民政府覆函　逕啟者、案准上海特別市政府公函內開、案准貴處公函第二二〇一號、爲抄送上海各路商界總聯合會請取銷統一船捐代電函達查照等因、查此案前據該聯合會來函、當經令行財政局核議、准函前由、除再令飭該局併案核議辦法具覆察奪外、相應函復、即希查照爲荷等由、除轉陳外、相應函達查照、

▲市參事會覆函　逕啟者、案准貴會來函、請撤銷統一船捐一案、當經提交本月四日第六次常會討論、並由列席參事報告、此案業經上海總商會於本月三日召集包商、及各□商集議、經各方同意、議有辦法、並已函覆財政公用兩局辦理等語、查該案現已各方自行議決辦法、不致再有紛擾、本會自可毋庸另議、至本會對於該案、事前絕未與聞、濁此事少山亦聲明並未以參事名義、向市政機關接洽、財政局形諸公牘殊有誤會、祈查照、

小上海

□行蹤

▲馬福祥　前西北軍督辦馬福祥日前來滬、茲聞將定今日上午由滬乘快車赴甯、

□人事

▲飛機隊長傷愈出院　前航空處飛機隊隊長□仲訓稱科長張惠霖自□潭作戰受重傷後、屢請中西名醫診治、茲悉張已於前日告愈、離醫院回家、不日即赴都、

▲烈士墓之修　革命先烈黃文高、清光緒三十四年爲□揭竿、殉難於江、湘民國十一年追贈□校、粵兩省黨部設立專祠、然省則迄今尚無所表、其長子天榮、以乃父墓年久失修、昨特由國民□寶、陳請政府給資將墳墓加以修理、

□公務

▲程仲安升華探長　公共租界警務處高級書記程仲安辭志良及潘連璧等、辦事勤慎、成績優越、故奉總巡捕房稽查長命、於十七一月一日起升華探長之職、

□宴會

▲何其鞏招待新聞界　西北軍總司令馮玉祥氏之秘書長何其鞏、與宮傳處長少谷田君、昨晚六時假八仙橋西洋社招待本埠新聞記者、到各報館各通信社記者二十餘人、九時賓主盡歡而散、

□樂園

▲革命哀情劇將出演　青年社新劇組、茲爲廣仁學校游藝員之計、定於歷一月七日晚在中央大會堂演革命哀情劇「殉國殉情」及趣劇「特別大國手」、均爲該社社員合演、由崔天紡君導演、

▲工程學會今晚歡讌　中國工程學會上海分會定於今晚六時假一品香舉行聯歡大會、節目除聚餐報告及羅□外、有中樂西樂崑曲幻術游戲跳舞等項、座中並分發商務印書館亞美無線電、廠孔雀化□社馬洋行光裕□□油行竟成紙板廠等贈品、

□氣象

昨日（六日）下午四時半、徐家匯天文台預測二十四小時、氣候、晴而有霧、山東南北海岸吹北風或東北風之季候風、其北風向無定、昨日（五日）本埠天氣、最高四四·四、最低□六·四、去年同日最高六七·○、最低四八·二、

戲院	地址	今天日夜開演	時間	價目
共舞臺	[illegible]	于雨亭 張月亭 粉菊花 馬碧英 梁一秀 等；日戲：游龍戲鳳 等；夜戲：刺湯 香閣 投軍別窰 連環套	[illegible]	[illegible]
大舞台	三馬路	王川 林森 梅雪 張桂 等；日戲：坐樓殺惜 虹霓關 金錢豹 等；夜戲：鎮高 國（二本）	[illegible]	[illegible]
天蟾舞臺	二馬路新新江路口	劉 郭 等；日戲：玉堂春 打金錢 道花鼓 等；夜戲：華麗緣（九本十本）	[illegible]	[illegible]
中□大戲院	六馬路赤舞台原址	重見光明	[illegible]	[illegible]
卡德大戲院	新閘路卡德路口	情場奪艷	[illegible]	[illegible]
恩派亞大戲院	法租界霞飛路口	月老離婚	[illegible]	[illegible]
□國大戲院	西華德路大連□□	茶花女	[illegible]	[illegible]
新中央大戲院	北四川路海寧路口	楊貴妃	[illegible]	[illegible]
北京大戲院	北京路貴州路口	情海罪人	[illegible]	[illegible]
虹口大戲院	虹口乍浦路口	賽馬姻緣	[illegible]	[illegible]
百星大戲院	老靶子路福生路口	民族血（即屈服）	[illegible]	[illegible]
中華大戲院	法大馬路吉祥街口	水上英雄	[illegible]	[illegible]
世界大戲院	閘北寶興路青雲路口	馬永貞	[illegible]	[illegible]
共和影戲院	西門方板橋	佳人酬恩記	[illegible]	[illegible]
夏令配克大戲院	靜安寺路	孤星淚	[illegible]	[illegible]
奧迪安影戲院	北四川路	風流寃家	[illegible]	[illegible]
上海大戲院	北四川路	情底鴛鴦	[illegible]	[illegible]
卡爾登影戲院	靜安寺路派克路	深宮奪美	[illegible]	[illegible]
奧飛姆大戲院	曹家渡五角場	小廠主	[illegible]	[illegible]
通俗影戲院	小東門大南門北	南華夢	[illegible]	[illegible]

⦿水利研究會應歸建設局接管

▲建設廳之訓令

上海縣建設局昨奉江蘇省政府建設廳訓令云、查各縣建設局業經成立、所有地方水利事宜、依照各縣建設局規程第三條第五款之規定、應歸建設局管理、舊有水利研究會、已無存在之必要、應即取銷、歸建設局接管、以一事權而免騈枝、其有關於學術上或工程上之研究者、儘可自由研究、隨時建議於主管機關、以謀水利之振興

楊嘉謨·潘大道·劉斌· 三起暗殺案十八人定罪

李國章劉平各押西牢五年 王順根等八名各押十五天

法商電車公司一號稽查楊嘉謨、法科大學副校長潘大道、南洋大學學生劉斌三起暗殺案、昨經法公廨續訊、先由被告劉平代表律師姚肇弟起問被告李國章●暗殺楊嘉謨、是否出於一七五號王桂元一人本意、或他人主謀、李答非王一人本意、是總人主謀、爲楊嘉謨無故將伊等批頰後、又將生意停歇、以致全家不能生活、因此發生暗殺之事、詰之被告劉平供民人實名張國珍、向在學校肄業、於今春接得濟難會來信、邀吾加入、民人因年輕糊塗、應允入會爲調查員之職、專查法租界暗殺之事、一經發生、調查明白後、隨時報告會長袁姓、以便撫恤戶屬、民人於四個月到會一次、平時均以信札往來、將案發生後、由會長派吾送洋八十元交與兇手王桂元、惟此事吾極不贊成、律師姚肇弟又問劉平、於濟難會性質如何、劉答係救濟被人害及兇手、但暗殺情形如何、民人毫不知情、王順根供民人前由張阿四介紹在民人至戴廷元處代發信函、不知暗殺之事、章琴蓀供民人住雙桂里二十一號、對於暗殺事亦不知悉、陸洪根供民人與劉平素識、不知其有共產黨之事、張學仁供民人於十月十六日由漢口來滬、住串姓家、不知暗殺事、陸紀令供、由雙桂里二十一號胡姓託吾分發傳單、不知是共產黨行爲、蘇青民供民人是日至雙桂里探望朋友、被捕某案、孫寶豐供民人於今春一時誤聽他人之言、加入南洋大學共產黨支部、後來知事不妙、即行脫離、致於捕房抄出抄本、乃民人反對共產黨之論文、劉斌如何被殺、不得而知、戴炳元供民人前在電車公司爲賣票、停歇後在糾察隊辦事、旋被白崇禧解散後、在陳桂令、不知是共產黨機關等語、朱文華供民人在法科大學肄業、校長潘大道與陳桂松有仇、因陳前在南京有共黨嫌疑被捕、央潘援救不允、故不能與其未婚妻結婚、因此懷恨在心、時常對吾說欲圖報復、適因潘大道無故將學生十二人開除、因此偽稱在外開會、要求潘收回成命、不則以強硬手段將潘驅逐出校、當時陳桂松云、吾自有辦法而散、後來祇見有穿西裝之數人與陳談話、未幾即發生暗殺案、餘不知情、持明供民人是法科大學開除學生之一、雖與陳桂松同學、不知暗殺之事、邵兆辰供民人亦是法科大學開除學生之一、民人與陳桂松素不莫逆、故如何暗殺之事毫不知情、梅生供民人是法科大學管門人、是日發生暗殺潘大道之事、民人適值送信至樓上、故不知情、繼由被告律師辯論良久、後中西官退入休息室、會商良久後、復又升座公案、判被告李國章劉平兩人各押西牢五年、並送內地官廳訊辦、王順根●章琴蓀●陸洪根●張學仁●陸紀令●蘇青民●孫寶豐●戴炳元等八人各押十五天、期滿永遠逐出租界、朱文華持明邵兆辰梅生四人無干開釋、

吳淞昨有槍聲 怪哉老嫗

槍擊不去 瞠目無言

昨晨一時許、特別戒嚴之際、吳淞砲台灣要塞司令部門口左近、有一年近六十歲之老嫗、在該處往來躑躅、經該部遲兵瞥見、詰問口令、不答、開放空槍示威、亦不去、遂集衆開放排槍四十餘響、彈傷老嫗左足、始行倒地、即由哨兵將其曳至司令部、經許司令訊問其姓氏來歷、則瞠目不肯對、許司令當令將其暫予看押、一面以該老婦半夜走進防線、實爲蹊蹺、遂遣派親信得力探員探訪、以冀水落石出、

⦿取銷江浙漁會之呈辯

江浙八郡漁商代表邮靖等昨呈江蘇省政府文云、浙江建設廳漁業提案、經浙省政府五十次委員會議決、其第二項有云取消江浙漁會、將福海富海兩輪收回、暫撥歸江浙漁業事務局借用、並由該局代理報關及收護洋費等語、我漁會籌資自辦之兩漁輪、被孫傳芳掠奪於前、蔣總司令及江浙兩省政府發還於後、今又爲浙江建設廳提案沒收、通過省政府、出而反而、命令無常、從何遵守、特本主權在民之義、已向浙省政府提出質問、㊀江浙漁會係漁業商民公同組織、有二十餘年之歷史、何所獲罪而遭此取消、㊁福海富海兩輪係漁會所有物、自前清以至民國皆有案據證明、本非官家遺產、而曰收回、不問主權同意、而曰撥借、何以強圓其說、㊂報關義務、在商不在官、但可漁會代辦而不可官廳越俎、至護洋事業、官辦則曰衛民、民辦則曰自衛、遠涉重洋、自求保障、補官力不逮、無衝突之可言、一切經費自籌自用、與官何干、江浙漁業事務局覬覦有日、試奪未遂、何獲浙江建設廳代爲攫取、竟置民怨於不聞不問、夫軍閥之橫暴、與共產之毒辣、吾民鑑懼、猶爲人民政府而亦威力劫奪、民、何何言、代表等已向浙省政府質問三點、明白批答、竊恐鈞府聽浙省片面之詞、不豪矜卹、遽與同意、是直破壞兩海民衆團體、摧殘我國實業也、爲此公請貴政府主持公道、爲民請命、漁業幸甚、謹呈、江北八郡漁商代表許焯·林梅卿·葛醴泉·王杏葆·周千淋·王柏軒·朱輔·孫光生、

閘北 昨晨槍聲 出於哨兵誤會

駐在閘北之六十一團黃副官長、昨晨二時餘、帶同乾便衣馬弁數人、乘坐汽車、勘至各馬路視察防務、及至共和路第一營營部左近、哨兵喝問口令、因汽車夫停車稍遲、致被哨兵向空開槍數響、旋經查明無事、

新郎 三朝暴卒 岳父起訴

浦東三林塘地方農民湯阿首之子大福、聘定同鄉陳雲泉之女巧雲爲室、於前晚迎娶結婚之後、大福忽染急病、翌晨即死、而坤宅於翌晨親家登門(俗名做三朝)、而新郎正在病故之時、以致坤宅與湯姓大起交涉、必須將新娘接回、新娘亦不允服孝、女父陳雲泉昨已投地方法院提起訴訟、

尖刀來 金戒去 婦人手背傷

常州婦人嚴氏、住居閘北天通庵路、前日下午七時許、由租界親戚處吃喜酒回來、行經早橋北某里口、突遇暴徒二人、攔阻行劫、該氏大聲呼喊、被匪用尖刀戳穿氏之左手背、將氏手指上金戒一只搶去而逸、該氏受痛臥地、副經路人瞥見、詢悉前情、代雇黃包車將氏扶起、車往租界某醫院求治、

保衛團員 遇暴受傷

住居老靶子路福生路底六十四號在美孚火油行爲職員之任竹君、現充閘北衛保團中五區第三補助隊團員、前日因事穿着制服、搭乘滬太汽車至鬮河、下車後行經老浮橋地方、忽被素不相識之暴徒數人、用鐵木器相牽攢毆、該團員當即昏暈倒地、暴徒等見已肇禍、遂紛紛逃散、後該鎮保衛團聞悉到來、將伊送往就近惠中醫院醫治、該團員已氣息奄奄、僅經醫生施用手術、並灌以藥劑後、始復蘇醒、昨日閘北保衛團、特派人前往接洽、一面查訊該行兇之暴徒、

黃包車夫 似睡已死

昨晚七時二十分、老閘捕房六百十九號華捕、巡差經過雲南路漢口路附近、見憑爾堂前停有黃包車一輛、車上坐一人似爲該車拉者、方雙目緊閉、似正熟睡、該捕即上前喚之、歷久不動、撼之亦不醒、撫之已冰冷、不知死於何時、乃即雇他車將該車及死者一併車入捕房、驗屍送驗戶所、待今日報請法院檢驗、致死之由、尚未知悉、惟察死者年齡則在四十左右、所拉之車、則爲三千零九十號、

南貨業罷工中 兩夥友判罰

在漢壁禮路一千一百七十一二號聚泰祥南貨店爲夥之上海人尤福寶、於前日上午十一時三刻、糾同多人至北京路一百四十六號裕生南貨店內、阻止工人上工、爲七百七十一號華捕查見、將尤拘獲、並在尤所背之蒲包內抄出南貨店秤上之秤鉈十數個、遂一併帶入總巡捕房、昨晨解送臨時法院、即據西探聽克控投案稟稱、被告於被捕前曾至河南路七百二十一號南成大南貨店阻止工人上工不遂、將該號所有秤上之秤鉈全數取下、抄出之秤鉈即該號之物、現有該號店夥殷投案到庭證明云云、又據殷投案證明秤鉈確係我號之物、爲被告等取去者、詰之被告供稱本人亦爲他人阻止上工、秤鉈係他人給我、梁龍推事核供、諭被告尤福寶處罰金二十元、秤鉈發還南成大號、

洪振黎

漢璧禮路一千零零六號公成南貨店夥南翔人洪振黎、前日手持罷工之傳單、向東有恒路六百六十八號協康南貨店散發、被包探錢連奎與八百二十一號華捕查見、將洪拘獲、連同傳單帶入滙山捕房、昨晨解送臨時法院、即據中西探投訴案情、並將傳單呈案請察、又據協康南貨店夥張阿福投案稟明是日被告等十餘人到來散發傳單、煽惑罷工、詰之被告供我是日本在店內工作、突有工會會員十餘人到來將我強行拖出同往、實被逼迫來宥、經完謙推事核供、判決洪振黎罰洋十元、傳單沒收、

容留幼女 琴樓判罰

雲南路會樂里三百號書寓妓女琴樓房間內、因容留十四歲幼女胡素英及十三歲幼女葉金囡兩口、前日被專查娼寮之西捕頭及華三道頭查見、以其違章、將胡葉兩女帶入老閘捕房、轉送濟良所暫留、昨晨將琴樓傳至臨時法院、即據中西捕投訴案情、又據胡葉兩女之母胡蔡氏葉陳氏投稱素英金囡係我女兒、昨日偶至妓院、即被拘捕、並同延律師到庭、請求准予給領、詰之琴樓供稱、兩女我均不認識、亦未看見、林彪推事核供、諭被告琴樓處罰金五十元、胡葉兩女准交其母領回、以後不准再入妓院、

兩起槍殺案

英按署定期開審

庖丁秦義信被印人薩克嘉罕獸特槍殺一案、英按署已定十日上午十時正式開庭、又西崽詹林來被英兵勞勃生槍殺案、定於十七日上午十時開庭、

火警

▲馬姚弄　昨日下午二時十分許、滬城邑廟東首馬姚弄三十七號祥和紅木號樓上、忽然失火、頓時冒穿屋頂、即經各區救火會到場救熄、計焚燬三十七號及三十九號樓面兩間、其比隣三十五號陶錫昌紅木小件店之樓面亦遭殃及、惟未全燬、事後由警將住居三十七號之戶陸志祥帶入一區二所訊核、

▲福佑路　當馬姚弄失火時、各救火員正在施救時、不料新北門內福佑路七十六號平房韓桂寶所開之彈棉花店因買客吸紙煙誤將火柴頭拋入棉花內、致告火警、即經救火會趕往救熄、屋頂已穿、惟室中雜物尚未全燬、僅焚去棉胎數條、及零星棉花等物、由警將店主韓桂寶拘入一區二分所訊罰、

▲利涉橋　南市放生局利涉橋地方江北人所居之草屋、忽於昨晨四時半失火、救火會聞警驅駛皮帶車往救始行撲滅、惟已焚去草屋二間、

▲太新街　西門外大新街金暁舍館對面江北草棚徐福珍家、昨晨五時餘、不戒於火、濃煙瀰漫、幸已天明、經隣人幫同汲水灌熄、致未成災、僅燬去衣被等物、現已由警將徐傳入二區公安局訊辦、

訊結案件

▲嚇詐罪押十六年　向在滬西曹家渡爲教讀之江北人戴立本、因迭次書寫恐嚇信函投遞至南洋煙草公司通和銀行老九綸綢莊、意圖每家索詐洋三萬元、業經滙山捕房華探目蘇長生包探陳儒海將戴拘獲、抄出恐嚇信三封、子彈三粒連同嫌疑犯曹孝燊、一併拘解臨時法院訊供終結、昨晨由法院完讞推事升座第五刑庭宣判戴立本執行徒刑十六年、未決羈押日數、准予折抵、恐嚇信子彈沒收、曹孝燊無罪、

各處盜警

▲狄司威路　昨日下午四時半、有盜匪八名、侵入虹口狄司威路六千〇〇四號、一執手槍、禁止聲張、是屋爲一堆棧、所堆各物以皮件爲大宗、物主係虹口天潼路五百八十七號廣發源皮號、劫去之物、計皮貨十二件、價值三千二百四十元、另有看棧者衣物一箱、亦被劫去、

形形色色

呼救速死

浦東六灶鎮西市梢之申姓家、於日前得有會款洋五百元、當晚突來盜匪多人、破門而入、翻箱倒篋、大肆搜索、申姓夫婦因呼救聲張、致被匪徒以手槍轟擊、立刻倒地、共被劫去銀洋八百元、翌日即由失主報縣請驗、縣政府立派承審員蒞臨勘驗、委係被盜擊斃、囑令家人將二屍棺殮、一面傷令軍警從嚴緝盜、

偽造照會

特別市公用局稽查彭季禮、昨在閘北共和新路第八二五號人力車上、查獲偽造之號碼銅照一張、當將拉車人顏開江一名帶入四區、押候審訊、

木匠行凶

木匠浦東人王三元、家住閘北新垃圾橋西公和里十五號、昨日下午半時許、在恆豐橋雇坐黃包車回家、言定車資銅元十三枚、給車夫王抵家祇與銅元十枚、車夫不允、致起爭罵毆打、該處崗警上前排解、令王如數與之、詎王即取所帶之木匠傢具中利斧一柄向警行凶、幸經旁人拖開、而已被砍傷左手臂、當即拘入四區、經梅區長訊問之下、判王押十天以儆、

招領老嫗

老嫗薛周氏、蘇州人、年七十四歲、身穿藍布棉袄褲元色布馬夾、腳着元色布兎子式鞋子、於前日行經法租界霞飛路徐家塘地方、偶不謹慎、致跌入路邊小浜中、由捕查見、帶入捕房、昨送法公堂請示、訊據周氏供住居金神父路附近、餘詞支吾、中西官諭送堂留養、候家屬認領、

⦿遷讓浦東火藥庫之令催

國立勞動大學前函財政部、請飭令稅務司遷移浦東東溝口火藥庫、以便建築碼頭、財政部昨有訓令江海關監督轉飭稅務司遵照辦理、

⦿寶山塘工興修費撥到三萬元

國聞社云、江南水利局奉令恢復、局長金松岑日前奉到省令、寶山塘工已撥到三萬元、着廸日籌修、吳淞江續浚經費約十萬餘元、已提省務會議、日內預備出發、並分聘國外畢業土木工程專家二人爲分工程師、呈請省方以工程科長宋希尚爲總工程師、

⦿上南汽車公司之改進

上南長途汽車公司總理程恕再爲擴充該路營業及保護乘客安全起見、由董事會議決將原有煤屑馬路改築鐵軌、長途汽車亦改用小火車、向美國定造火車機頭二個、拖車十輛、定價爲十二萬兩、該項機頭及拖車如常杭火車、惟車身略小、陰曆新正可以一律改用、

⦿市政府與各局

◘市政府……商業聯合會告解散　上海商業聯合會委員虞和德等呈市政府、以總商會行將正式改選、該會無存在之必要、於十月十五日開大會議決即日解散、以資結束、市政府已令農工商局知照、

◘市政府……擬辦普惠婦幼醫院　美國意利諾大學醫學博士林惠貞擬創辦普惠婦幼醫院、呈請市政府撥坐落閘北虬江路新廣東街前菲利飯店公產房屋爲院址、聞市政府已令公安局查復、

◘農工商局……取消白松物製品禁令　白松物品性烈易燃、前經淞滬警廳禁止製造在案、最近商民協會牙骨器案分會迭次呈請農工商局弛禁、該局與公安局工務局會訂白松物品製造場防火規則、送呈市長察核、茲奉指令內開呈及規則均悉、所擬尚屬妥洽、准予取銷白松物製品禁令、由該局等將此項規則會同公佈、並仰隨時視察、務使此種營業人遵守所定規則以保安全云、茲附錄白松製造場防火規則如左、(第一條)白松物品製造場四壁及地板必須用水泥或厚磚建築、門窗用鋼製或包鐵皮、工場上層樓板如係木質、下面亦須包以鐵皮、(第二條)場內嚴禁吸煙、工場門首及場內要口張貼「禁止吸煙」牌號、並須嚴厲執行、(第三條)工場內須購備滅火器、懸於壁上人手可及之處、場內人員須熟悉滅火器之用法及其所在地、(第四條)工場所在地須與廚房相隔、(第五條)工場內雖至冬日不得生煤爐或炭盆以取煖、(第六條)製造手續上如須用火時、宜於隔室行之、(第七條)夜間工作不得用洋燭煤油燈等類、須一律裝置電燈、不裝電燈之工場、晚間禁止工作、(第八條)白松物品製造廠須向農工商局呈請給照、經會同工務局公安局調查核准後、方得開始營業、(第九條)違反本規則之一者吊銷工場營業執照、

◘衛生局……整頓日暉港肇嘉浜　衛生局呈請整頓日暉港及肇嘉浜、開闢水源而利工程、聞市政府已批令工務局照辦、

◘公安局……戴局長親查崗位　市公安局戴局長以日來奉軍閥希圖搗亂、特於每晚九時以後、隨同偵緝隊長晏子雲及保安隊、親赴第一二兩區步行查崗、至夜間三時始行返局休息、

◘公安局……兩分所巡官對調　公安局一區第一所巡官高鴻賓奉戴局長令、與二區第一所巡官趙炳奎對調、業均分別到差視事、

◘土地局……頒行不動產契紙條例　土地局爲成立不動產契紙發行所、及上海城廂區不動產契紙條例第二十五條第四項、土地登記及民産轉移、應歸本局掌理、所有特別市區域以內、關於人民不動產之買賣、已奉市政府訂定上海特別市不動產契紙條例、於本年一月一日施行、不動產契紙交本局發行、舊有各市鄉官契分發行所、均令於十六年內結束、按照條例、呈請本局改組、具領新契、繼續發行、並佈告在案、現在上海特別市不動產契紙總發行所、及上海城廂區不動產契紙分發行所、均已遵令於本年一月一日組織成立、相應函達、檢同條例函請查照、其所頒行之不動產契紙條例如次、

▲上海特別市土地局不動產契紙條例　(第一條)本條例根據上海特別市暫行條例第二十五條第四項規定之、(第二條)本條例所稱不動產係包括土地及建築物而言、(第三條)本契紙準備上海特別市區域內人民不動產典賣契約用、(第四條)本契紙由土地局蓋印發行、(第五條)本區域內人民典賣不動產時、均應一律購用本契紙方准投稅、(第六條)原有各市鄉官契發行所、自本契紙發行之日起、應一律到局領取本契紙、繼續發行、(第七條)本契每張收費五角、(第八條)原有契稅及附加稅在未有新規定以前、應一律照舊徵納、

⦿海陸豐難民之呼籲

請政府迅速派兵撥欵

海陸豐兩縣難民陳清宇等昨上國民政府一呈、文曰、爲哭陳海陸豐地方慘狀請迅設法振救事、竊海陸豐自十三年彭湃等入寇學界、並設各鄉鎮農民協會以來、鼓吹蘇維埃主義、一般血氣未定之中小學生、及地方無賴、相率附和、浸吏猬藉官力、收繳民團槍械、編設農團軍、橫施暴力、強迫入黨、殺人焚屋、切齒濫刑、兩邑居民百萬、已在水深火熱之中、當時政府採取「聯共」政策、雖甚受禍、無門告訴、只有任其塗毒、莫敢誰何、蓋一經呼號、爭害更慘也、本年春、廣東清黨、海陸豐共匪公然宣告設立蘇維埃政府、十日兇暴殘殺、死者數千、逃者數萬、至黨軍開到、始暫斂跡、然黨軍只駐縣城、不敢四出剿辦、各區鄉猶是共匪之巢穴也、未幾、葉賀由贛竄粵、兩邑共匪、又相率佔城、再設蘇維埃政府十四日、死者逃者、益倍其數、黨軍再到、猶是問城不問鄉、共匪巢穴、仍然如故、無知鄉民、以爲共黨得勢、則有無上焚劫淫殺之權威、失勢仍可散聚區鄉、黨軍仍是優待、莫敢爲誰、自是胆更壯、勢更盛、脅從更多、附和更衆、行爲更暴、凡男子十六歲以上、四十歲以下、強徵入農團軍、受四個月軍事之訓練、女子強徵使爲宣傳、駐城黨軍、因省城軍變、不顧地方、未幾調去、共匪更大東猖獗、第三次設立蘇維埃政府於海陸豐城、三閱月來、以殺人焚屋之多寡、定各區鄉蘇維埃辦事人成績之高下、故不燬田屋契據者殺、不毀阡陌者殺、任大廈者殺、着長衣者殺、有資產五百元以上者殺、商店不放棄管理者殺、曾爲官吏者殺、年在四十以上者殺、受命迫參觀其父兄受刑而號泣者殺、收殮親屬未及三日之陳屍者殺、妻哭其夫、母哭其子者殺、經過刑場而太息者殺、不肯聽官講者殺、聽官講而不歡喜、或不鼓掌者殺、男女十四歲以上、不遵令刺一赤字於臂上者殺、運又糧食集中、民間存米須傾食交出、需米則領票要求羅納於蘇維埃官店、並須對店叩高呼蘇維埃萬歲三聲、始得納餞領米、否則槍殺、哀哉、百萬生靈、時時處處、皆在殺中、而斬刀不利、劊子非手、砍頭、劈肩、劈腦、刳骨、亦有未殺而先去耳者、先剜牙者、先割鼻者、先刺乳者、已殺而剖腹者、分肢者、取出腸臟以陳列者、其逃之港澳南洋、身外無物、或中途自盡、或挨餓而斃、其逃未出境、或砍戳而慘死、或亡命而縊溺、殺者、溺者、縊者、殍者、驚悸者、憂憤者、無生之路、皆死之線、碎屍山積、赤血河流、至屋宇焚燬之數、海豐縣城居民五萬餘、焚八成以上、陸豐縣城居民三萬餘、焚六成以上、公平鎮居民一萬餘、焚八成以上、汕尾居民一萬餘、焚六成以上、碣石居民二萬餘、焚九成以上、甲子居民二萬餘、焚六成以上、南塘、博尾、湖東、新田、赤石居民各一萬弱、焚七成以上、梅隴、捷勝、西坑、西山居民各約一萬、均全焚、其餘鄉村被焚二三成以上者、不可勝數、伏忖廣州之變、只有二日、鑿池呼號、痛覺難忍、但衡量慘狀、不及海陸豐百分之一、我國民政府尙能於事過之後、派兵靖難、撥欵振恤、力圖善後之不遑、而獨對此已死垂死之海陸豐百萬生靈、且正在日日禍甚之中、而不加顧惜、繼之廣州當局而不理、繼之潮梅當局而未援、欲自謀武力捍禦而又不准、謂之化外之遺陳、則極禍極災莫之救也、謂之民國之轄土、則自衛自決莫之許也、年年練卒、月月動兵、所求爲何、北洋軍閥應打倒矣、不平等條約應取消矣、獨不能分萬一之力量延以救此百萬生靈乎、抑更有進者、共匪近徵十六歲以上男子入伍訓練已三閱月、搜集兩邑現金過百餘萬、有槍五六千桿、益以葉賀殘部、武器不可謂鋭、戰備不可謂昧、主持者不顧生、附和者日加衆、嶺東毗隣二十餘邑、又有共匪秘密同樣之組織與宣傳、曩年民間自衛槍械、陸續被共匪勸迫收繳、誠恐燎原勢成、被禍者不獨海陸兩邑、更不獨民間生靈、迫切陳詞、伏乞迅速派兵撥欵、分別剿振、並急籌善後辦法、痛切哀極、不遑擇詞、即祈察照施行、此呈國民政府、海陸豐兩縣難民陳清宇張維誠何振中等、十六年十二月三十日」

⦿勞資問題

南貨業罷工第二日

前日罷工後、南市及租界方面均有職工被捕、南市方面捕去者拘留二十餘分鐘即行釋放、租界方面被捕者經臨時法院審問後亦完全釋放、全體會員派有代表迎接出獄、並致慰勞之意、職工會舉行罷工工友登記、至昨日共有一千二百餘人、當即開全體大會、議決堅持罷工、惟昨日各店多有仍舊開門者、店中職工多不到店、由各店經理等自己開門、且多不做營業、調節會昨據工統會市黨部工農部二代表口頭報告、當派調查員今明調查、工會呈報者、該會批復應靜候農工商局核辦、

油漆業糾紛將解決

油漆業內作工會第一分會爲與嫁粧木器公會條件糾紛、詳情迭誌各報、工統會於本月四日召集雙方負責代表討論、結果、議定解決辦法四條、㊀作主方面照原碼增加工資二成半、工人方面照原有工資增加九分、㊁其餘待遇條件照聯梓堂前訂條件履行、㊂第二次蔡宏太蔡宏大張元春等三家各工停工期內工資一律照新訂條件發給、㊃資方須賠償工會迭次罷工可爭連帶損失洋一千五百元、以上各條當經各代表同意簽字了結、並待該項條件油印後仍由各方代表於下星期一正式蓋印、

煙兌業之加薪會議

中國社云、煙兌業加薪勞資聯席會議、於昨日下午三時在勞合路捲煙業公會開會、資方代表沈其祥等三十六人、勞方代表七八人、由陳良玉主席云、煙兌店終日勞碌、博得微利、若加倍加薪、負担太重、恐難維持、略加少許、容或可商、結果議決不分等次職工每月加洋二元、學生鞋襪費一年級每年六元、二年十二元、三年十八元、店司每月六元、月規均一元、華界同業因受捲煙統稅及牌照稅之重征、不能加薪、雙方滿意散會、

⦿黨部工作

▲張言如提至司令部　國民通信社云、衛戍司令部昨函公安局、請將張言如轉解、公安局當派人至市黨部接洽、市黨部於衛戍司令部提去張言如後、致函衛戍司令部、在中央未有明令核示以前、萬勿輕予保釋、

⦿工商須知

▲三公司組織業聯工會　先施永安新新三公司業務職工會籌備業聯工會、現已就緒、准明日開正式成立大會、除分函各機關各團體各工會派代表出席指導外、並敦請法律界名人爲顧問、俾謀正當工運之發展、同時並擬推派代表晉京向國民政府勞工局報告一切、

▲米業工會兩分會糾紛　米業自職工第一分會與嘉穀堂米業公所在調節會雙方協訂待遇條件之後、又有米業職工第二分會之產生、謂該會純係現任米業職工所組織、推翻一分會與資方所訂條件、指爲不合該業內容、逕向公所重行提出條件十六條、同時米業職工一分會轉達嘉穀堂改訂、並請求調節會否認第二分會、致一二兩分會互相攻訐不已、昨調節會以該二分會組織倘不統一、則糾紛萬難解決、除函工統會請查明糾正外、並指令該第二分會先行注重組織之統一、不得互相攻訐、引起糾紛、

▲總商會召集絲綢業會議　總商會爲意大利絲綢展覽會赴賽辦法事、定於今日下午召集絲綢業開會討論、業已分函通知、

▲福州路東段商店會議　福州山東兩路房客各商店昨記·豫豐泰·協源祥·海華·陶順興·其昌振益等四十餘家代表、昨假山東路商界聯合會開全體大會、對還屋案議決辦法、㊀登報廣告詳述商民困難、要求維持五年、㊁呈請租界納稅華人會·各路商界總聯會·請求轉勸房東、俯順輿情、㊂關於費用、由全體房客公認、㊃推定黃德馨·周子祥·張厚齋·章長生·方安甫·王秉坤·唐開源·李鳴珂·李清泉等九人爲全權代表、㊄定期赴房東方面請願維持、

⦿公團紀事

▲鄂同鄉電請休養生息　湖北旅滬同鄉會昨致胡宗鐸電云、漢口武漢衛戍司令部胡總司令鈞鑒、吾鄂不幸、迭遭慘禍、輿言及此、不禁潸然、此次我公回師武漢、剷除兇暴、奠定鄉邦、義聲所播、中外同欽、尚望撫循子黎、休養生息、興利除弊、保境安民、惟我公實利賴之、湖北旅滬同鄉會叩魚、

地方消息

蘇州

◎澄湖中匪刧行船　蘇人鄒鏡卿、偕妻施氏、因至周莊燒香墓地、特于前日偕同堪輿家汪鳴伯、雇舟下鄉、舟經澄湖、突遇匪船二艘有匪八九人、各持快槍手槍刀械、上船搜刧、計刧去鈔幣六十餘元、及施氏之皮衣、一併剝下、始各揚帆而逸、現失主已開具失單、報告水陸公安各機關、請求追緝、

◎盤門外火警焚斃小孩　住居盤門外九十間地方之宿遷人陸永池、在民生火柴廠充當小工、昨(五日)日下午二時、陸妻因出外拾取柴草、僅遺小孩三人在家、不料三孩竟將火柴玩弄、致遺火於薪、霎時延燒房屋、冒穿屋頂、頃刻延及鄰屋、及各救火會得訊、驅龍到場、竭力撲滅、已燒去七家、陸有一八歲幼子名小二、因不及救出、葬身火窟、事後扒出尸體、已如一段焦木、狀極慘、該管閭九分所、查明起火原由、即將陸永池傳送總署核辦、

無錫

◎縣黨部奉令接收農協　縣黨部臨時執行委員會、昨(五日)奉省黨部臨時執委會農人部訓令、飭即接收無錫縣農民協會籌備委員會、從事改組、並派唐瑞漢楊仁溥鮑映奎胡樂泉等為改組委員、當於五日下午、前往實行接收、其時會中僅有職員胡正霞等數人、當即索閱訓令、以未經接奉省農民協會訓令為辭、不允交代、並出最近省農民協會通令、交衆傳閱、其中大略謂省農協因省黨部擅自派員組織、未經合法手續、應即通令各縣、凡未經合法手續、任何機關派員接收、均不得交代、以維系統等詞、當時雙方堅持、致無辦法、副經報請俞縣長蒞會、點驗鈐記卷宗、暫行由縣封存保管、停止工作、俟向省方請示、再行決定、

◎啟封堵家弄房屋之爭持　縣公安局前在城中堵家弄、搜獲范姓房屋內共產秘密機關一所、將房屋全部發封、嗣經房主范熙臣、呈准公安局、即行啟封發還、乃外間忽有金錢運動之傳說、即經縣黨部臨時執委會、函請縣政府澈底根究、仍將該屋發封、聽候發落、嗣該屋主范熙臣、具呈縣政府、願繳房屋代價五百元、請免重封、當由俞縣長批示照准、即將繳款五百元、移歸二五國庫款、將印收函送縣黨部查照、惟黨部方面、對於俞縣長之處置、認為徇情姑息、未能依法辦理、特於前日致函縣政府、有所詰問、俞縣長准函後、即以本案辦理經過詳細、分呈省政府民政廳、請示遵行、而黨部方面、亦經呈請省黨部核示、據聞一俟省方批覆、至必要時、或將召集民衆團體開會、交衆公斷處理、以昭鄭重、

◎嫌疑人七名准予保釋　前月間、共產黨在南石圍埂事縣擾十三鎮、當由軍警下鄉勦捕、獲住嫌疑犯朱正棠等多人、解縣訊押、茲經縣政府查悉、朱等均係安分鄉民、並無附從行為、昨(五日)日俞縣長特命寄提朱正棠朱阿胖蔡培芳・蔡紀興・華壽根・華二寶・王金源等七人、由張承審員逐一訊問一過、准即各交舖保、保釋出外、

◎李杰棄職潛逃後近訊　揭名西鄉公安第九分局長李杰、棄職潛逃一案、業經第八分局長孫子堅、奉令查明、據實呈復、宋局長據復後、擬將本案詳情、呈報縣政府、請求轉呈省廳、明令通緝、以肅官儀、並於昨(五日)日將本局總務課助理員沈鑄(月屏)、調任第九分局代理局長、所遺總務課助理員一缺、即行裁撤、職務歸收發員蔣曜宸(朗審)兼辦、沈奉委後定於日內前往接收任職、並從事整頓、

甯波

◎捲烟特稅局長就職　寗波捲煙特稅局長、茲又經捲局改委徐志鴻充任、徐係甬人、在市政府充任總務科科員、奉委後、已於今(四日)日上午八時、在該局行就職典禮、即日視事、

◎江北江東兩起火警　本埠江北洋船弄千祥煙草公司後面之平屋四間、為陳盛袁三姓之灶間、昨(四日)晚十二時三刻、因遺火於薪、突然起火、計焚燬平屋四間、夾弄一條、千祥公司被拆毀一角、統計損失約三千餘金、又江東下茅塘、今晨三時許、茅洪小家忽兆火災、約焚一小時、始行救熄、計焚去茅姓灶屋兩間、王栗友家平屋二間、

◎簡訊摘誌　㈠市商協審查捐稅委員會、昨開常會、規定調查期限、並推舉辦事人員、㈡三北公司之慈北輪、駛行舟山鎮海沈家門等處、昨(四日)因載貨過量、船身旋動不易、駛至大道頭、又同埠北火、㈢鄞西徐朱村人民吳阿三、於廿九夜被匪綁去、勒贖三千元、同夕禪岩攖人吳銀通家被劫、吳被綁去、佔至半途放回、㈣杭甬鐵路甬曹線、以機工醫材各處人員、皆有休假、惟站工不然、故定五日開站工聯席會議、討論辦法、

南通

◎行政研究會二次會議　南通縣市鄉行政研究會、於四日開第二次會議、由宋縣長主席、議決㈠審查市鄉行政局內部組織之標準案、公決全縣二十一區、分甲乙丙三個等級、至如何分等、聽縣政府酌定、常年費、甲等區每年三千二百元、乙等區每年二千六百七十元、丙等區每年二千一百四十元、㈡市鄉行政經費之籌劃案、公決、由縣政府統籌、㈢籌畫市鄉自治經費之方法案、㈣籌畫行政局經費案、㈤援還清丈餘款、以充自治經費案、㈥市鄉行政經費之籌畫、以上四案、合併討論、公決交審查、

◎防範反動派活動　南通近有反動派大肆活動、於各街衢張貼布告、煽惑農工、縣政府於四日將私刻圖記謝九臯之父謝瑞清拘案、勸令交出伊子、一面通告、無論任何團體私人等集會、或羣衆遊行、均須於二十四小時以前、由若干負責人、用書面呈准方得舉行、每夜自九時起、特別戒嚴、十二時後、禁止通行、

揚州

◎達淮輪被刦詳情　內河大達公司達淮小輪、及拖船拂經號、三日自鎮城開揚州、駛近邵伯陸洋湖時、突來匪徒多人、手持槍械、當將司機之陳姓槍傷、(腹部中彈未出)並被搜刧洋七八千元、旅客皮衣多被剝去、其餘客星物件、亦多損失、刻受傷之陳某、已在鎮江某醫院診治、今日(五日)該公司已向縣政府報案、傳是項匪徒、即係前將踞寶應劉家堡之餘孽、頃據自邵伯來者云、被刦之時、在三日夜一時、該輪甫過邵墅閘二里、即聞槍聲四起、俄而匪船四集、喝令停輪、陳某即於槍彈橫飛之際受傷、而匪徒十六人即蜂擁登輪、按過邵墅閘二里即近陸洋湖、

◎變更四鄉房捐辦法續誌　本縣變更四鄉徵收房捐辦法一節、已誌前報、茲悉變更辦法已由縣政府發出佈告、除仙女鎮・邵伯鎮・宜陵市・大橋市・照舊辦理外、其餘各市政房租、暫言成四鄉公所全體代表、酌量各該地情形、呈候辦理、

鎮江

◎禁烟局長易人　鎮江禁煙分局奉令改組禁煙稽理分局、前任局長已離鎮、遺缺由禁局委任俞君啓接充、俞有五日接事、局址由舊租界移至洋淨橋航業公會、

江陰

◎片城橋盜刦殺人　江陰縣屬片城橋(離錫五六十里)、同和糖坊夥友某甲、在青暘一帶、收得賬款五百餘元、昨(五日)日下午八時、返店交賬、正在點數之際、忽聞劈拍一聲、有身穿短服之盜匪七八人、均執手槍、一蜂擁入內、開槍轟擊、迫令司賬秦士和、說出藏銀所在、秦不允、盜即向秦開槍一響、擊中右腿、秦遂說出賬款三百元、藏在賬房後面賬箱內、盜即如數劫去、意猶未足、復向該店夥友顧洪濤、迫令說出存款所在、顧答不知、盜乃開槍向顧腦後猛擊、彈由後腦殼進、前腦殼出、顧負痛向後面逃走、途中忽遇房東、告以腦穿一洞、口中猶呼痛不止、行至後門、即倒地身死、腦漿流出、慘不忍睹、盜追至後面、正欲行刦同和房東家、忽聞對岸有盒子砲聲數響、盜乃攜贓出門、行至月城橋堍、見剃頭司務、即向之開槍、剃頭司務左腿被擊、負痛逃回家中、盜乃從容向北逃去、事後由該店經理、報告江陰縣政府追緝、一面派人通知顧洪濤家屬、並將傷人秦士和雇舟送至無錫兄弟醫院醫治、死者顧洪濤、二十二歲、係江陰人、家中尚有父母、于明年陰曆正月結婚、聞者莫不為之惋惜、

如臯

◎油坊頭刦案　本邑北鄉油坊頭地方、居民葛某任家、於除夕十一時許、突有盜匪二十餘人、手執槍械、毀門而入、大肆搶劫、事主葛某、當即赴城報警、王縣長據報、立派警備營高營長率隊乘坐汽車、前往兜捕、而匪已攜贓遠逃、事後調查、損失甚巨、

靖江

◎黨部執監會議　靖江縣黨部十二月三十一日開第四次執監會議、出席者執行委員房克強・吳石天・糜立西・龔葛・監察委員盟暢哉・由房克強主席、㈠馬克校訴朱駿業冒名敲詐附逆取巧案、議決准予查核辦、㈡房克強提議本地郵局恢復兩班案、議決由本會函致江蘇郵政管理處核辦、㈢本縣聯合會請求撥定三星廟為該會會址案、議決准將該廟撥用、並致函縣政府照案履行、㈣龔葛提議無論任何團體對會應先通知本會、俾便派員指導、議決由秘書處查照、

紹興

◎錢業店員復工　紹興錢業店員、前日(二日)因催促各經理、履行仲裁條例、一致罷工、資方旋以陰曆年關將屆、勢難停頓、已允照約履行、故本(四日)日起、已一律復工矣、

◎再請減輕錫箔捐　紹興錫箔捐、因省政府財政難顧、欲由每斤一分二釐改為五分、致認商不願包辦、請財政廳自行設局外徵收、現聞財政方面、已徇認商之請、將五分改為三分六釐、仍令該商認包、惟箔舖方面、以現在營業蕭條、又加夥友工司、薪資激增、三分六釐、尚難負担、議推代表、向縣政府・縣商民協會・縣商會請願、現商民協會及商會、已轉電省政府財政廳及省商民協會總商會呼籲核減、

湖州

◎綢廠經理處被刦　城內務前河大豐綢廠經理處、於三日下午三時、突來盜匪二人、口操嵊音、均穿灰布袍、頭戴呢帽、投函欲訪廠主孫鑑青、勸借一萬元、須立時繳付、時孫他出、僅有司賬沈石君居吉人二人在店、一聞接函閱畢、原函仍為盜等攫去撕碎、納入袋中、同時即以手槍相向、迫令付款、沈堅拒允為設法籌措、言訖、即奪門而出、詎仍為匪等追回、遂啟鎖以四十元與之、盜等乘勢將箱內儲存之鈔幣八百六十餘元、悉數刦去、迨報告軍警各機關緝緝、則已遠颺矣、

平湖

◎同善社靈學會發封　小南門內同善社靈學會兩處房屋、縣政府奉省令發封、於五日下午前往執行、當時在靈學會搜出煙槍兩支、遂將該會司事潘省帶縣法辦、

安慶

◎忤逆案判處徒刑　作浦人邱得標毆打其母邱徐氏、經作浦所拘獲送縣、五日下午三時由承審員齊濟時當庭提案訊問、邱得標猶將邱沈氏破口大罵、承審員遂下庭諭將邱處徒刑三年六個月以儆、

◎元旦演劇台傾傷人　皖垣自省政府以下各機關新年均給假三天、先期由市政府發起組織新年同樂會、假荷藩署內會場、有京戲有新劇有跳舞、籌備多日、屆期各機關職員、均攜券入場、省政府各委員均到場、第一日晚間、因看台不甚堅固、台上滿坐軍警、正在鼓掌閧時、忽然嘩喇一聲、柱折台傾、登時全場震動、陳調元方與張秋白諸人談笑、聞聲頗為驚駭、當即前往查勘、台上軍警、受傷尚不甚多、惟在台下者、一時避讓不及、頭破流血者、不下數十人、均傷抬送醫院救治、旋即散會、次日即將會場移至大二郎巷座堂學校舉行、

合肥

◎東門外又大火　東門外觀德橋西、十二月二十四日曾燒去十二家、共屋百餘間、二十八日夜十時半、該處橋東同泰雜貨號、又因蠟燭坊熬油不慎、引着煤油、致兆焚如、當時因西北風大起、火勢甚猛、全城照如白晝、幸被衞司令呂學書、親率大隊、出城灌救拆屋、痛至十二時餘始熄、計燒去同泰隆雜貨店、恆豐昌煙店等十二家、屋八十餘間、損失甚鉅、

教育記載

外埠

◎蘇省童子軍軍部會議　江蘇省童子軍江蘇省軍部籌備委員會、昨日(四日)下午一時、開第三次會議、到顧果、吳惠風、楊思禮、姜百里、張鏘、曹庸芳、陳邦才等、陳石泉主席、議決案摘誌如下、㈠展期舉行就職典禮案、議決由常務委員酌定辦理、㈡推補特種委員會委員案、推周明文・何去非・蔣伯韓・曹庸方・吳正南・五人為編審委員會委員、推劉海鷗・楊韞嫻二人為課程標準委員會委員、㈠推出本會各職員案、政治訓練部秘書由楊委員思禮推荐謝魯仙担任、秘書處幹事由陳石泉委員推荐馬國珍廣滄海擔任、㈠確定本會經費案、議決由常務委員向四中大教育行政院接洽、㈠擬定江陰縣師部籌備委員案、由張委員鎬陳委員石泉介紹張由興、陶鴻卓、高鍾英、議決通過、㈠統一黨童子軍服式案、議決推張鎬、薛元龍、曹庸方、吳源、王叔介、五人起草式樣交議、

◎電請委任江恒源為豫教廳長　▲張鴻烈辭職照准　河南教育廳長張鴻烈、以辦事棘手、表示消極、曾向河南省政府提出辭呈、經十二月二十三日省政府議決照准、並以河南教育諸待整理、當決電請國民政府委任江恒源繼任斯職、江係江蘇灌雲縣人、頗為馮主席所器重、故此次電請委以今職云、

本埠

◎縣屬教聯會召集二次大會　上海縣屬小學教職員聯合會定於明日下午一時假方斜路慈善團第二義務學校開第二次會員大會、討論各項要案、及進行事宜、又該會執行委員會亦於是日會員大會後開第一次會議、討論大會交辦各項要務、

◎甬同鄉會添辦兩所公學　寗波旅滬同鄉會自民國九年新會所成立後、先後在英法租界及華界開辦義務小學八所、學生達二千四十餘名、教職員四十餘人、年需經費二萬餘金、為該會最大事業、茲悉該會會員以英租界中區及閘北青雲路附近同鄉旅居極多、由該會常務委員議決明春在青雲路恒裕里勞合路瓷波里開設第九第十公學、以嘉惠同鄉子

◎華童公學下月考試新生　華童公學本學期招考新生、定二月三日上午九時至十一時、應考人須自備筆墨、先往報名、學費、每學期洋四十元、舊生於二月三日、新生於二月四日、上午九時至十一時繳付、雜費、購置書報文具及體育用費洋五元、新生須另付操衣費洋七元、校帽費洋一元、各項用費均須於收取學費時附繳、二月六日上午八時開學、

◎養正小學校友會明日大會　市立養正小學校友會、定于明日下午二時在母校開大會、修改章程、重選職員、已登報通告校友、

體育

◎今日之足球比

▲樂華與葡萄牙……在足球場　樂華與葡萄牙、於今日下午二時、在中華足球場、作甲組足球錦標比賽、該二隊按次序須在上星期六舉行、後因葡萄隊請求轉期、故延至今日始行補賽、該兩隊實力雄厚、球藝超羣、今日之比賽、想定有一番劇戰也、

▲樂華與工程隊……在虹口公園　工程足球隊、係西人甲組足球隊中之善戰者、以樂華之戰無不勝、攻無不克、尚竭三戰之力、始行征服、然樂華實力並不怯弱、前曾與樂華打一平手、試看今日下午二時之戰、鹿死誰手、

◎高麗足球隊來滬　韓京足球隊來滬消息、宣傳已久、後因出征日本、故遲至前日、始由團長白命坤君、率長崎丸率領到滬、聞該隊實力甚強、在日所向披靡、從未見挫、一俟休息幾天、行將與海上健兒、一較身手、有足球癖者、又得一飽眼福、

◎香港足球隊來滬有期　▲埠際賽行將開幕　上海香港之埠際足球比賽、日期業已排定、港隊兩經挑選、刻已組織勁旅遠來海上、一決雌雄、聞一行共中西二十餘人、定於本月十七日乘格蘭總統號首途來滬、

◎西人足球會甲組成績

隊名	比賽	勝	敗	和	分數
倍赫聯隊	十次	八次	二次	○次	十六分
樂華	八次	七次	○次	一次	十五分
臘克司	十次	七次	二次	一次	十五分
西捕	十一次	六次	二次	三次	十五分
西上隊	九次	七次	二次	○次	十四分
殺福克	八次	四次	四次	○次	八分
惠爾佐	十二次	三次	七次	二次	八分
英衛隊	十次	三次	六次	一次	七分
葡萄牙	七次	三次	四次	○次	六分
絡南甫	七次	三次	四次	○次	六分
樂華	七次	二次	四次	一次	五分
工程	九次	二次	七次	○次	四分
英陸軍	十二次	○次	十一次	一次	一分

◎昨晚之籃球比賽　▲青光大勝臘克司……五十與十八之比　昨晚籃球房中、中西共有六隊比賽、計甲組兩隊、乙組四隊、乙組全白以四十一與二十、二十三之比勝青年進、裁判員蔣湘青、萃強以二十五與十二之比勝是隊、裁判員彭三美、甲組賽為甲組青光與臘克司、較有精彩、述之如下、

青光隊為本屆籃球聯合會甲組中有錦標希望之一隊、而臘克司亦為去年西人籃球隊中之錦標隊、故在未交鋒前、吾人意想中、以為定有一番鏖戰、不意八時開賽後、臘克司在青光嚴守之下、竟一無所展、且球藝亦屬平庸、遠非昔年可比、二十分鐘內、青光徐克培首建戰功、繼而左鋒黃希恕連中四球、右鋒談達華連中籃敵之身驅、前呼後應、步武黃亦進四球、(內二球係罰球)、記錄牌上、高懸青光十六分時、臘克司仍一無所獲、攻勢之雄、一時無匹、後臘克司力圖反攻、奈由左鋒佩爾投進一球、球勢稍衰、後以十與二十八之比結束前半時、休息十分鐘後、重行交鋒、青光由徐克培連得十分、此時臘克司之球勢沉悶異常、一困於梭擲不準、一礙於合作欠佳、一再奮勇、始由筱傑生開下半時之紀錄、入後中鋒雷非司僅連進二球、卒以五十與十八之比見敗於青光、裁判員為吳邦偉、

▲青光隊

職位	姓名	擲中	罰中	被罰	得分
右鋒	談達華	六	一	一	十三
左鋒	黃希恕	十	一	○	二十一
中鋒	徐克培	六	○	○	十二
右衛	瞿鴻仁	○	○	一	○
左衛	佑繩武	二	○	○	四
總計		二十四	二	二	五十

▲臘克司

職位	姓名	擲中	罰中	被罰	得分
右鋒	筱傑生	三	○	○	六
左鋒	佩爾	四	○	○	八
左鋒	郝郎生	○	○	○	○
中鋒	雷非司	二	○	一	四
右衛	談傑生	○	○	一	○
右衛	路以思	○	○	○	○
左衛	健修	○	○	二	○
左衛	馬亨	○	○	二	○
總計		九	○	六	十八

◎今日籃球比賽秩序

賽隊	時間	裁判員
民立與金黑乙組	五時六時	錢一勤
匹剌勃與強華友誼	六時七時	方台爾
同濟與湘江甲組	七時八時	吳邦偉
紅隊與美公甲組	八時九時	蔣湘青

上海銀行公會會員
上海四明商業儲蓄銀行
本銀行開設以來、除在上海北京路並設分行於寗波漢口等處外、其他各大埠均有委託代理機關專營匯兌押匯商業往來各種存款儲蓄存款各種放款以及貼現等一切銀行業務無不手續簡捷誠信服務其有特別存款儘可隨時面議並備有
新式保管箱庫　專為顧客租藏貴重物品印有詳章函索即奉如蒙惠顧無任歡迎
德律風號碼　營業室中央(六三九八)　經理室中央(六二九九)　夜間休息室中央(六四○○)

中國通商銀行謹白
本銀行招集商股資本五百萬兩現已收足二百五十萬兩總行開設上海各處匯票押匯及押款均有放存銀兩或半年長年存款一切交易無不格外克己並設大洋棧一所貨物凡可押用銀兩租格公道特此佈告
1145

灤州礦務有限公司第十五屆股利半數廣告
啟者本公司與開平聯合營業第十五屆股利現訂於十二月二十八日起在天津法界本公司先行發給半數並分送帳略凡有股諸君屆期憑息單存摺照發　謹啟
1257

五洲　清爽凍瘡藥水　手足紅腫搽之立愈　五角　二角

自來血　為添精益髓之神劑男婦老幼四時可服然而冬令尤宜
經日冬不藏精○春必病溫○自來血○為添精益髓之神劑○有回天再造之功能○療諸虛○治百損○本無限於冬令也○惟體虛身弱之男婦老幼○趁此藏精之冬季服之○則尤能免除來春意外之患○比服一切滯膩害胃之膠滋藥○為效確而功偉耳○諸君試自忖君家誰為最虛弱者○先令試服一二瓶○其效力自不待煩言也○未雨綢繆○時哉不可失也○
定價　大瓶二元　每打二十元　小瓶一元二角　每打十二元

五洲　凍瘡已潰藥膏　凍瘡潰爛塗之生肌　二角五分

男女兒童及時播種
五洲新鮮牛痘苗
解除胎毒免染天花

總店四馬路　分店鐵大橋
上海五洲大藥房發行
各埠分店及各大藥房均售

商場行市

◉厘市趨疲拆息平定

▲洋釐 昨六日厘市殊難轉機、早市尚穩、計七錢二分四厘、較前日收市好起二毫五、至午市復趨疲弱、計七錢二分三厘一二五、較上日緩降六毫二忽半、蓋去胃開放、來源不衰、進出交易甚爲稀少、業中做開票劃諾欵一百餘萬、新幣鈔票成交寥寥、小同行單角早市開六錢三分〇三七五、午市加至六錢三分一毫、較上日大六二五、雙毫稍見回軟、計早六錢二分五毫半、午市六錢二分五厘二五、比前天小去二毫半、去路不旺、僅本街成交十餘萬角、銅元稍健、計一百六十六千、加長三千、衣牌今增二十文、計二千六百五十、午二千六百四十文、角坯二百二十九文、大二文、貼水仍計三十六文、惟煙兌店門市掛牌、輔幣因洋釐步降故低、計十角三百四十文、銅元雖高、但未見增、計二千六百至六百二十不一、雙毫大致四百四十五云、

▲銀拆 各銀行收解票滙貨押等欵三百數十萬兩、華商各莊等收解諸欵與前日相似、約計三四百萬之譜、拆息平定、早午市同爲一、和上日相同、銀行掛牌四分云、

◉外滙掛價一致放長

昨本埠外滙掛牌價一致放長、蓋受大條洪長之影響、計英金長二五、爲二先令七辨士二二五、美匯長五角、計六十三元半、印度長一元半、計一百七十二羅比半、和洋加一元半、計一百九十六兩七五、法郎長十五元、計一千六百十五元、德匯加二元、計二百六十六馬克、坡滙漲一兩二錢五、計九十兩〇二五、日滙減六二五、計爲七十二兩七錢五、意郎長五元、計一千二百利耳、瑞士加二元、計三百二十八福祿令、至於美銀價既已見長、又私電銀價亦長一八七五、日美則減〇六二五、市英美兩滙內盤趨勢、亦硬、交易非不見暢、僅少數出入、東滙亦自其緊、迨午後似稍易穩、華商命業中時購時售、惟爲數不鉅、銀行如正金略有賣出、朝鮮三井等則稍吃進、查全市共成交一百數十萬元、而價以在七三三七五之間進出、人心俏軟、結果較前天計英滙長一二五、美金長二五、日滙減二五、標金市況早市疲弱、午後復平、收市比上日略降三錢、

▲英滙 掛牌已長二五、計爲二先令七辨士二五、內亦稍見長、交易不繁、晨初三月份賣價二先令七辨士三七五、買價二先令七辨士四三七五、後麥加利售與朝鮮一萬鎊、二先令七辨士三七五、十點半賣價改爲二先令七辨士四三七五、買價二先令七辨士半、午收賣價回至二先令七辨士三七五、買價四三七五、下午市況尚平、賣價依然二先令七辨士三七五、買價仍爲二先令七辨士四三七五、曾由東方吃進一萬鎊、麥加利售出四月份一萬鎊、價二先令七辨士四三七五、收市頗有變化、

▲美滙 掛價已長半元、計六十三元半、內盤隨亦趨硬、晨初三月份賣價六十三元七五、買價六十三元八七五、嗣後賣價改爲六十三元八七五、買價六十四元、午收賣價六十三元七五、買價六十三元八七五、大通曾售出現期五萬元、價六十四元八一二五、午後三月份賣價仍爲六十三元七五、買價六十三元八七五、市面和平、但買賣鮮見、

▲東滙 掛牌已減六二五、計爲七十二兩七錢五、銀行交易不甚湧盛、內盤趨勢疲衰、惟午後忽轉平穩、三月份最大價七三半、最小價七三二五、相差二五之譜、期仍弱、因銀根急迫之故、買賣稍覺鮮淡、掉期貼價大、竟有一分之鉅、晨初三月份賣價七三三七五、正金曾出十萬元、而買價七三二五、又五月份由住友與朝鮮對做四萬元、價七三六二五、九點半以後三月份賣價仍爲七三三七五、十點後台灣三井吃進廿萬元、價七三三七五、又正金與滙豐對做四月份十萬元、價七三三七五、十一點五、旋由正金台灣售出廿萬元、七三三七五、十一點時可結七三一二五、市況見萎、買價僅計七三一二五、然華商不願賣出、因套頭不洽也、午收賣價七三三七五、買價七三二五、下午初開相似、三點一刻賣價七三半、買價七三三七五、由三井朝鮮安達等吃進三十萬元、三點後賣價改爲七三三七五、買價七三二五、四點左右忽然轉平、賣價七三半、買價或交七三三七五、斯時住友曾售出四月份十萬元、價七三五六二五、而三月份收市未有成交、其價仍爲七三三七五、買價七三三七五、惟市況似云、

◉內滙稍有變化

昨華商銀行公會報告、國內滙兌情形稍有變化、川鄂萬縣洋滙似疲、重慶則堅、京津略有上落、餘均平平、各

◉大條近遠期均長

昨(六日)倫敦來電、中國買進、賣戶稀少、市面不定、大條銀近期已長二五、計爲廿六辨士六八七五、(合英滙二先令七辨士五六二五)遠期長一二五、計廿六辨士半、美銀價加三七五、爲五角七分八七五、英對美減三二分之五、美對英未更、同爲四元八角七分八七五、計十二分之五、日英仍爲一先令十一辨士一二五、日美減〇六二五、計八七五、又當日路透電十點五十五分到、倫敦先令加二五、計二先令七辨士、日美加一二五、計四六七五、日英出價未更、計一先令十一辨士、又電通社電十點十分來、日美出價小去一二五、計四六八七五、滙價仍爲四六八七五、日英出價未更、計一先令十一辨士〇六二五、正午十二點十分電、日美出價加〇六二五、計四六七五、入價仍爲四六八七五、日英出價加〇三一二五、計一先令十一辨士、入價亦大〇三一二五、計十一辨士三二分之三、又三月份日美出入價均未更改、計四六八一二五、四六九三七五、日英出價小去〇三一二五、計一先令十一辨士〇三一二五、進價勿更、十一辨士一二五、下午二點四十分電均無上落、

◉金市漲落不定

昨大條銀期已長二五、計爲廿六辨士六八七五、遠期長一二五、計爲廿六辨士半、美銀加三七五、爲五角七分八七五、標金市況漲落不定、早間計跌一兩零、殆因有一兩之上落、午後初加數錢、後由軟轉堅、蓋滙市似乎早堅、收盤計較上日僅跌三錢、市場交易不甚暢盛、志豐永進出不一、順利略進、而外滙稍已趨長、華商僅少數買賣、日滙出入七三三七五之間、人心平定、二月期午令開盤三百五十八兩四錢、即跌六錢、毛續跌至五十七兩三錢、日金趨低、銀行賣出二月份七三三七五、又五月份互相成交七三六二五、至先令揭價時爲十七兩二錢、掛牌既已放長二五、美金長半元、日金降去六二五、遂又跌至五十六兩七錢、十點左右三井台灣買進三月日金七三三七五、正金出四月份七三三七五、係乾業吸進、故高至五十七兩六錢、十點一刻以後正金售出日金七三三七五、再後可結七三一二五、賣與銀行、計七三一二五、以致市面下游、計削落一兩零、十一點時爲五十六兩四錢、(昨天最小之價)入後日金復平、銀行賣價七三三七五、買進者七三三二五、遂回上一兩、午刻收市五十七兩三錢、下午開市五十七兩、鐵由五十七兩六錢、加至十兩八錢、復降爲七兩三錢、二點一刻朝鮮安達等吃進三月份日金七三三七五、故又高至五十八兩、至三點三刻後退去七八錢、乃日金均七三三七五可購、且因孟買滙市已加大三盎勃、遂小至五十七兩二錢、三點半後市面易俏、買方活潑、日金轉堅、銀行進價三月份七三三七五、四月份售過七三五六二五、至四點零爲五十八兩四錢、時減二錢、復高六錢、四點卅分收市、計爲三百五十八兩七錢、較上日略降三錢、一日間最大價三百五十八兩八錢、最小價三百五十六兩四錢、計有二兩四錢盤旋、登賬補水上午同爲三百五十七兩、下午補水加二兩、計五十九兩、物品開市三百五十八兩五錢、午收五十七兩五錢、下午開市五十七兩九錢、收市五十八兩八錢、銀樓飾金減半元、計五十五元半、

◉債市初降後俏

▲九六現貨小去九角許

昨日公債期貨市況、在前市甚屬平平、下午交易又見旺盛、各方人氣因市價之變動、尚形活潑、計成交總數、爲一百四十三萬元、中以整六交易最多、爲九十六萬元、七長五十七萬元、現貨市面亦較前日爲佳、九六及整六各般均有做開、惟七長於收盤開出一次、總計成交三十九萬八千元、內九六爲三十一萬五千元、整六爲八萬一千元、七長二千元、至各債市價、七長整六期貨初開承前日趨勢、續見疲降、其後因市上買氣轉勁、乘機收購者頗不乏人、而賣方亦漸多補進、故價亦步趨向上、結市亦依然俏利、結果七長各月期較前日回高七八角、整六約略如一角、計其全日高低差額、七長達一元餘、整六祇七角許、現貨九六晨初開出即趨跌勢、至次盤已降一元許、及下午因津幫收進、人氣轉佳、價復回高、但較之前日倘小一元之譜、七長好二角、而整六獨降了一元一角、觀測目前情形、市價尚未易看小云、茲分述於後、

▲七年長期 七長現貨於下午做開一次、爲六十四元、比前日大二角、一月期初開在三元二三角之間、至上午收盤時已回至三元八角、下午開出、常出入於四元半左右、結果爲六十四元七角、較前日大八角半、二月期亦比上午大七角五分、比前日回好七角、爲六十三元二角五分、

▲整理六釐 整六現貨五十五元九角、比前市大九角、比前日漲一元一角、一月期初開在五元七八角之間、後市漸見回高、結果爲五十六元四角、比前日好一角、二月期五十七元一角、亦較上午大三角半、比前日好一角、

▲八釐公債 九六現貨晨初開出爲三元八角、繼又步低至二元四角、下午復轉向上、至收盤時仍至二十三元八角、惟較之前日小去九角五分、

◉棉市又疲

昨日(六日)紐約棉市以紗價市況不佳及紐約行出之故而跌、各月期價小去十八至二十二個磅音、現貨小十五個磅音、利物浦棉市三月期大〇一三辨士、十月期大一辨士、現貨大〇九辨士、孟買棉市初隨紐約而漲、但後以本地商賣出而跌、計平茄爾大二羅比、奧姆辣大一羅比、勃洛去大三羅比、大阪棉市各月期價小去一元七角五分至七角五分、本埠棉市以外棉趨疲而紗市又復不佳、故市氣轉頓、紗布交易所漢標前市各月期小去四錢五分至一錢五分、後市續有小去一錢八分至五分、共成交二萬一千七百擔、茲各月期價列下、

一月期	三四·四五	小·五〇	四月期	三五·二五	小·二〇
二月期	三四·八〇	小·一五	五月期	三五·三〇	小·一〇
三月期	三五·〇〇	小·二五	六月期	三五·六〇	小·二〇

將開出各花價列後、

陝西花	東棉	行進	二〇〇包 價三四·二五
又		又	一〇〇包 價三四·五〇 棧交

姚一千七百包、南市出數三萬斤、北市二萬斤、收價同前、

◉紗市益形不支

▲現紗 昨日(星期五)現紗市況繼續疲落、各幫需要更覺消寂、雖係陰曆年底應有之象、蓋近各埠經日前之收買、際此疲軟之下、遂一觀望不前、就現象推測、或恐再須修削也、昨日漢口幫進一百五十包、雲南幫進四百餘包、內地寧波牛莊、台、慶江西天津四川幫進一百〇八包、合計六百五十六十包、賣價跌五錢左右、茲列市價如下、

支數	牌子	價	幫別
十支	金雞	一三一·〇〇	無派司
又	六鶴	一三二·七五	
又	醒獅	一四一·五〇	
又	人鐘	一三三·七〇	
又	大寶	一三三·〇〇	
又	彩球	一九八·七〇	二月
又	水月	一四〇·〇〇	
三支	陽	一五三·二五	
四支	歡	一四二·〇〇	
十六支	寶城	一四五·〇〇	小包
又	金至	一四九·〇〇	小包
又	大發	一五二·〇〇	
又	新人鐘	一四七·五〇	小包
又	日光	一五〇·〇〇	
又	仙桃	一五二·〇〇	
又	豐年	一五五·〇〇	三月
二十支	雙雲	一五五·〇〇	
又	立馬	一五六·〇〇	
又	地台	一四二·〇〇	小包
又	豐年	一五七·〇〇	
又	藍鳳	一五七·五〇	

▲期紗 紗布交易所十六支人鐘標準晨初開盤、因歐市情形不利、賣銷又覺失望、市場賣氣濃厚、二盤更疲弱、但旋趨平勢、午後初仍無力、中途因散戶買稍堅、終以人心不佳而再疲、結果較上日跌一兩八分有、共成交四千七百包、將前上日收盤行情比較錄下、

一月期	一四八·〇	小一·二〇	四月期	一五一·〇	小一·〇〇
二月期	一四八·六	小一·〇〇	五月期	一五一·七	小一·〇〇
三月期	一五〇·〇	小一·〇〇	六月期	一五二·三	小·九〇

▲大阪 棉紗現貨需依然不振、市中備川口幫稍有購進、日之出十支一月期以二百二十五角、扇面十六支以二百二十三元五角、菱天十支以二百三元等稍有成交、行情中貨小去一元、

姚佐頼 新法洗射白濁

白濁乃花柳病初步若不速治則變橫痃魚口下疳血淋腫痛潰爛苦不堪言本醫生具十餘年經驗有鑒於此特將各國最新白濁新法洗射藥水功力能將尿道毒菌盡行掃滅保無痛苦又特製各藥悉從根本治理十八年會多方醫治不愈者均能藥到病除永不復發

診所上海三馬路大新寄對面

▲姚佐頼醫生謹啟

商情一覽

金融

◉國外滙票

一月六日(星期五)市

上海匯至倫敦(申規一兩計算)

銀行電匯	二先令七辨士二五
銀行即期	二先令七辨士三一二五
銀行四月	二先令七辨士半
銀行買進 四月期匯	二先令九辨士一二五
帶根電匯 四月定期	二先令九辨士三七五
帶根電匯 六月定匯	二先令九辨士七五六二五

上海匯至法國(申規百兩計算) 銀行電匯	一千六百十五佛郎
四個月期	一千六百九十佛郎
上海匯至紐約(申規百兩計算) 銀行電匯	美金六十三元五
四個月期	美金六十三元八七五
上海匯香港(港洋百元合申規) 銀行電匯	七十九兩七錢五分
上海匯至印度(申規百兩計算) 銀行電匯	一百七十二羅比半
上海匯至爪哇(申規百兩計算) 銀行電匯	一百五十六盾七五
上海匯新加坡(新洋百元合申規) 銀行電匯	九十兩〇二五
上海匯東京(日洋百元合申規) 銀行電匯	七十三兩七五
上海匯至德國(申規百兩計算) 銀行電匯	二百六十六馬克

◉各國幣價

錢業做開外幣五點鐘前市價

幣別	買	賣
盧布一千元新票每萬枚	三三兩二錢五分	三三兩七錢五分
盧布五百元老票每萬枚	五三兩二錢五分	六兩二錢五分
盧布五元十元票每萬	九兩	十一兩五錢
盧布二百五十元念五元票每萬	二兩	二兩五錢
法郎票每元	八分二厘半	八分四厘半
新加坡票每元	一元二角一分	一元二角二分
香港鈔票每元	一元〇八分五厘	一元〇九分
東京老頭票每元	九角九分五	一元
花旗票每元	二元一角三分	二元一角四分
英金票每磅	十元四角	十元四角五
荷蘭票每元	八角五分	八角六分
英金四開每個	十元六角三	十元七角五
美金四開每個	十元〇八角	十元〇九角
坎拿大票每元	二元一角	二元一角一分
印度票每羅比	七角九分	八角
菲律賓票每元	一元〇四分五	一元〇五分五

◉國內滙兌

▲銀行公會報告各省匯市

地名	種類	價
北平	公砝	一〇一六·〇〇 兩
天津	化寶	一〇六九·五〇
京	九七平	一〇七·九〇
州	九七平	一〇〇·〇〇
名	毫洋	一一一·二五
州	銀元	一一八·〇〇
慶	銀元	一一二·〇〇
島	銀元	一二五·〇〇
津	銀元	一二五·〇〇
京	銀元	一一〇·五五
州	銀元	一一四·五〇
天	銀元	一二三·〇〇

◉金市

現貨標金每條	三百七十六兩五錢	
足赤每條	三百八十三兩五錢	
沙金赤	三百八十四兩	
英美日銀市電	五角七分八七五	
花旗日美	四元六角八七五	
英滙	一先令十一辨士一二五	
英日	四十六元七五	
倫敦銀市電(大條銀近期)	廿六辨士六八七五	
遠期	廿六辨士半	
二月期標金開盤	三五八·四〇	
最高	三五八·八〇	
最低	三五六·四〇	
收盤	三五八·七〇	
補水	三五七·〇〇	
前	三五七·三〇	
午後開盤	三五七·〇〇	
補水	三五九·〇〇	
收盤	三五八·七〇	

食品

◉銀洋錢市

早市開出行情

國幣	七錢二分四厘
江南小洋	六錢三分〇三七五
廣東小洋	六錢二分五毫五毫
銀拆	一錢
銅元	一百六十六千文
衣牌	二千六百五十文
角子	二百二十九文
小洋貼水	每角三十六文

午市開出行情

國幣	七錢二分三毫一二五
江南小洋	六錢三分一毫
廣東小洋	六錢二分五毫二毫半
銀拆	一錢
銅元	一百六十六千文
衣牌	二千六百四十七文
角子	二百二十九文
小洋貼水	每角三十六文

(銀爐大同行飾金掛牌)各業門莊天字炒赤(每兩)價洋五十六元 又門莊十足紋銀(每兩)價洋一元七角五分

◉滬南米市

昨日滬南各米市價如下

幫別	米名	每石價
河下	頂特白粳	十一元八角至十一元三角
又	航船晚稻	十一元二角至十元九角
又	黎里白粳	十一元五角至十一元一角
又	高變元	十一元七角至十元五角
又	同里白粳	十一元二角至十元六角
又	南港陰元	十一元六角至十元〇二角
又	亭林早稻	十一元四角至十元〇二角
又	普通白粳	十一元二角至十元七角
又	同里羊尖	十元四角至十元〇一角
又	周莊杜尖	十一元八角至十元
又	北尺白粳	十元二角至九元

嘉穀堂米業公議米價

機白米	十二元二角
特號新粳	十二元二角
頭號新粳	十一元八角
二號新粳	十一元四角
三號新粳	十一元〇八角
二號粳米	十元〇四角
三號粳米	九元八角

每石以二百磅淨米標準洋價照市

◉現貨麵粉

牌名	每袋
紅藍車粉	二兩一錢九分
紅兵船粉	二兩一錢九分
綠兵船粉	二兩一錢九分
紅寶星粉	二兩一錢九分
綠寶星粉	二兩一錢五分
紅山鹿粉	二兩一錢五分
綠山鹿粉	二兩一錢六分
紅雙馬粉	二兩一錢八分
綠雙馬粉	二兩一錢九分
紅三星粉	二兩〇八錢九分
綠三星粉	二兩一錢九分
紅天字粉	二兩一錢八分

◉大連油豆電

六日下午一點四十分到申

豆油	現貨	十九元一角
又	一月期	十九元一角七
又	二月期	十八元二角
豆	現貨	五元九角三分
又	一月期	五元六角八分
又	二月期	五元八角二分
又	三月期	五元九角四分
豆餅	現貨	一元八角四分
又	一月期	一元八角七分
又	二月期	一元八角七分
又	三月期	一元八角九分
又	四月期	三元四角
鈔票	現貨	七錢一分六釐

◉交易所市況

◉上海華商紗布交易所 陽歷一月六日 星期五

手十六支人鐘標準 前市 後市

月期	開盤	二盤	三盤	收盤	後市開盤	二盤	三盤	收盤
一月	一四八·〇	一四九·二			一四八·五			
二月	一五〇·〇	一五〇·三	一五〇·〇	一五〇·一	一五〇·二	一五〇·〇	一五〇·三	
三月	一五一·〇				一五一·二			
四月	一五一·五	一五一·五	一五一·五		一五一·〇	一五一·二	一五一·三	一五一·二

◉上海證券物品交易所 陽歷一月六日 星期五

名目	月期	開盤	二盤	三盤	收盤	後市
本所股	二月	四三·五〇				
順手十六支(歡喜標準)	一月	四八·五	四八·三	四八·二	四八·三	
	二月	四八·四	四八·二	四八·二	四八·二	
	三月	四九·四	四九·〇	四九·二	四九·〇	
	四月	五〇·四	五〇·二	五〇·〇	五〇·二	
	五月	五〇·六	五〇·〇			
	六月	五一·〇				
棉花漢口細絨標準	一月	三四·五	三四·四	三四·二	三四·三	
前後市成交	棉花二八·〇〇〇担					

◉上海麵粉交易所 陽歷十二月十四日 星期五

月期	開盤	二盤	三盤	收盤
十二月期標準	二·一九〇	二·一九〇	二·一八七	二·一八五
正月期標準	二·一九〇	二·一九〇	二·一八七	二·一八五
二月期標準	二·一九〇	二·一九〇	二·一八七	二·一八五
三月份標準	二·二〇〇	二·一九七	二·二〇〇	二·二〇〇

上午成交粉九萬四千包

下午市價

月期	開盤	二盤	三盤	四盤	五盤	收盤
十二月期標準	二·一九〇	二·一七〇	二·一九〇	二·一九〇	二·一八五	二·一七五
正月期標準	二·一九七					

◉上海華商證券交易所 陽歷一月六號 星期五

上午成交計一萬二千包

名目	月期	價
▲現貨開盤	整理六釐	五十五元
又	七年長期	二十三元五角
▲期貨開盤	整理六釐一月期	五十六元二角
又	二月期	五十六元五角
又	七年長期一月期	六十三元五角
又	二月期	六十四元二角
▲現貨收盤	整理六釐	五十五元九角
又	償還八釐	二十二元八角
▲期貨收盤	整理六釐一月期	五十六元四角
又	二月期	五十七元一角
又	七年長期一月期	六十四元七角
又	二月期	六十三元二角五

◉蘇州金市

上足赤 每兩 五十八元
赤紋 五十七元七角五分

◉蘇州錢市

洋釐	七錢二分二釐
元子	五百四十七兩七錢
平元	九百八十九兩
鈔票	一五五
折	一錢五分

◉無錫金市

赤金 每兩 五十六元 五十二元半

◉無錫錢市

補水進	六錢八分
補水出	六錢七分七五
規元進	七錢二分五釐
規元出	七錢二分五
鈔洋進	七錢二分
鈔洋出	七錢二分
小洋每角	八一七
小洋合	二千一百三十八文

◉無錫米市

新粳	八元七角五分
新秈	七元五角
機粳	八元九角
大子	七元五角
客秈	八元六角
羊尖	七元九角
新稻	六元五角
機稻	六元四角
客秈	四元八角
白秈	七元四角
機元	九元二角

◉無錫雜糧

杜黃豆	七元四角五分
小麥	七元
黃豆	五元三角
蠶豆	八元七角
菜麥	四元二角
大麥	三元七角

◉滬杭甬鐵路行車時刻表

▲滬杭段

◉下行 上海北站開

▲上午八點〇五分(特別快車)
▲上午九點三十五分(慢車)
▲上午十一點五十分(特別快車)
▲下午一點四十分(慢車)
▲下午三點卅五分(滬禾區間車)

上海南站開

▲上午九點二十分(特別快車)
▲上午十一點四十二分(慢車)
▲下午二點正(慢車)
▲下午五點〇八分(滬禾區間車)

嘉興開

▲上午七點四十分(滬禾區間車)
▲上午十點〇九分(特別快車)
▲下午十二點〇七分(慢車)
▲下午三點四十分(快車)
▲下午六點十分(滬禾區間車)

▲上午十點二十五分(滬禾區間車)
▲下午十二點四十分(特別快車)
▲下午二點十九分(慢車)
▲下午四點二十三分(慢車)
▲下午六點卅五分(滬禾區間車到)

▲上午八點十八分(滬禾區間車)
▲上午十一點十五分(特別快車)
▲下午一點四十分(慢車)
▲下午五點〇三分(快車)

▲上午九點十八分(滬禾區間車)
▲上午十一點二十二分(特別快車)
▲下午二點四十分(慢車)
▲下午四點三十二分(慢車)
▲下午六點十分(快車)

▲上午十點廿四分(禾閘區間車)
▲下午十二點正(慢車)
▲下午四點四十五分(快車)

▲上午七點五十分(禾閘區間車)
▲下午十二點十九分(慢車)
▲下午三點廿五分(禾閘區間車)

▲上午九點十五分(禾滬區間車)
▲上午十點十五分(特別快車)
▲下午一點十八分(慢車)

▲上午十點四十分(禾滬區間車)
▲下午十二點二十分(特別快車)
▲下午四點二十分(慢車)
▲下午七點〇五分(快車)
▲下午十點十五分(慢車)

本路上有▲符號者爲滬杭間直達車

◉船期

▲進口輪船

一月六日(十四日)禮拜五進口

船名	來自	公司
新寧紹	由寧波	寧紹
新北京	由寧波	太古
新江天	由寧波	招商
寧紹	由寧波	寧紹
洞庭	由青島	三北
南昌	由長江	太古
咸寧	由大連	太古
平和	由長江	怡和
瑞陽	由長江	太古
黃浦	由長江	太古

▲出口輪船

寧波班

新江天	一月七日	招商
寧紹	一月七日	寧紹
寧興	一月八日	三北
新寧紹	一月八日	寧紹
新北京	一月八日	太古

長江班

平和	一月七日	怡和
江順	一月七日	招商
黃浦	一月九日	太古
鄱陽	一月十一日	太古
瑞陽	一月十一日	太古

定海石浦海門班

永利	一月七日	永安
舟山	一月九日	舟山
永安	一月十五日	永安

崇海班

大祥	一月八日	大達
大寧	一月七日	大達

穿山定海班

新華	一月十日	平安

通州揚州班

大和	一月七日	大達
大明	一月七日	大達
大吉	一月八日	大達
鴻大	一月九日	大達
大德	一月九日	大達
大慶	一月十日	大達
志大	一月十一日	大達

廈門香港廣東

南昌	一月七日	太古
牛莊	一月十一日	太古
盧州	一月十四日	太古

汕頭香港廣東

咸生	一月七日	怡和
山東	一月七日	太古
日生	一月九日	怡和
綏陽	一月十三日	太古
新寧	一月十六日	太古

烟台天津

通州	一月七日	太古
天津	一月九日	太古
奉天	一月十三日	太古

温州班

溪陽	一月十日	太古

福州班

廣濟	一月十日	招商

青島班

萬象	一月七日	招商
閩南	一月十四日	三北

放大連

新銘	一月九日	太古
四川	一月十日	太古
新寶	一月十六日	太古

直 | 源州 一月十九日 太古 | 京州 一月十六日 太古

外洋輪船報告

船名	航線	日期	公司
格蘭總統	舊金山班	一月二十日	大來
約斐孫號	西雅圖班	一月十四日	美郵
克利盈	亞國班	一月十七日	大英
安得那	法國班	一月念一日	美英
安乾斯	德國班	一月十四日	法郵
希洛斯號	亨寶班	一月念八日	法郵
秋飛加林	印度班	一月十日	亨寶
沙白倫乞		一月九日	美最時
克爾益		一月十三日	大英
芝蔑洛司	一界班	一月十六日	渣華
西卑利	晴爪哇班	一月十一日	大來
孟洛號	意國班	一月十一日	意郵
摩里號	花旗班	一月六日	意郵
俄國皇后	温哥武	一月七日	昌興
亞州皇后		一月念八日	昌興
青島 大連			
大連丸	大連	一月九日午前八時開	大連汽船
長崎丸	神戶班		日郵
上海丸		一月十日上午九時	日郵